臺灣日日新報 ㊐ 号外

七月二十九日

少内閣一部改造 武武

樞府の修正意見 政府は應じ難い意向

然し結局は幾分の修正か

官吏身分保障案に關して

【東京二十九日發電通】昨日分離問題に關する樞府諮詢の修正意見に對し政府は未だ樞密院に對し及び閣議に於いて決定の意見を出さないが大體左の如き意見の交換を行つてゐる

樞府案修正意見が終止せんとしてゐる新聞報道に決議機關を決議機關とすることは憲法上の問題として樞府に於いて問題となり、樞府側は反對の如き意見を持つてゐたのであるが開議に於いてこれを撤回して修正意見を決議機關とすることは政府側に人事を決定する機關に非ずして人事を決定する機關であることに於いて機務大臣の輔弼の責任論から見ても決議機關と

することは妥當ならざるもので反對であるとして居り、又諮詢官吏の身分保障に關しては樞府側の意見は官吏の身分保障は憲法上の問題であるとして樞府側の意見を支持しているが、政府側は樞密院の意見を容れて修正意見を決議機關とすることは憲法上の問題として樞府に於いて問題となり、樞府側は反對の如き意見を持つてゐたのであるが開議に於いてこれを撤回して修正意見を決議機關とすることは政府側に人事を決定する機關に非ずして人事を決定する機關であることに於いて機務大臣の輔弼の責任論から見ても決議機關と

原案作製の際既に問題となり樞府側反對の如き意見

事情から これが直ちに閣議に於いても同様の結果になる為に於いても同様の結果から樞府の意見に反對せざるを得ない

政府は樞府の修正意見に對して何れの點に於いて

基隆市の勸業委員會

稻德市場の代行市場論を議題に

【基隆電話】二十八日基隆市では勸業委員會を開催、桑原市長、小島助役、赤木勸業課長ら委員出席、種々議案を審議したが、市場の設置代行問題が提出された問題に關して

昭和の世に聞怪

三回忌の記念撮影に現はれた亡父の姿！

寡子たちは「確かに父の姿だ」と肯定

震へ上つた寫眞屋さん

父の三回忌に家族打揃つて記念撮影をしたところ、亡き父の姿が寫眞に現はれてゐたといふ怪話が臺北市幸町三の五鈴木新蔵氏宅では今年の春頃から盛んに噂されてゐる。鈴木氏は三回忌に際し、父の遺徳を偲ぶ意味で、父の遺影を中心に家族一同が記念撮影をとつた。撮影の後その寫眞を見ると、こは如何に二年前に亡くなつた翁の亡父の姿が淋しげにすつと浮き出てゐるではないか。之を見た鈴木家としては不思議に堪へず、直ちに寫眞屋に出向いて、撮影に際し自分達の傍に割入りして寫眞の中に這入つたものであらうとして厳重に電話を掛けたのであらうとして厳重に電話を掛けたのであらうとして厳重に電話を掛けたの

殘月譜（211）

志乃田廸司作
清水三重三畫

名乘る（一）

「誰はひかえて居れ！」
恒之助は、三子ヶ浦を睨み付けて言いて。
「吉次、其方は、誰に參るか？」
「おや？」
三子ヶ浦が、恒之助と吉次との間を見較べて居る。
「どうしても其方が欲しい！申し分ないと思ふが——」
「え、そんなら、あの娘は、吉公で——」
と三子ヶ浦。
「ちえっ！関係無し！」
「あ、これ〳〵浦は黙って居れ、吉次、どうぢや、行くか、先方は武家だぞ、無しとした——」
「はっ！」
吉次は感に手をついた。
「行った方がよしと仰せありますれば——」

「誰はひかえて居れ！」恒之助は、三子ヶ浦を睨み付けて言いて。
「吉次、其方は、誰に參るか？」
「おや？」
三子ヶ浦が、恒之助と吉次との間を見較べて居る。
「どうしても其方が欲しい！申し分ないと思ふが——」
「え、そんなら、あの娘は、吉公で——」
と三子ヶ浦。
「ちえっ！関係無し！」
「あ、これ〳〵浦は黙って居れ、吉次、どうぢや、行くか、先方は武家だぞ、無しとした——」
「はっ！」
吉次は感に手をついた。
「行った方がよしと仰せありますれば——」

[redacted]

三子ヶ浦が飯盛女折へ出しやばつて言る。
「吉次殿、今日は嘘を言いだ、なかなかの太刀風だとな、そのうち一度、お嬢へを驚ふかな」
武太が笑顔で云った。
「どう致しまして」
吉次は謙遜して言る。
「実は、今日、不意に嬢様の駕があったが、それに誘いて、みんなと飯と誘し合って言きたいと思って ておや」
何時か心に決したらしく、恒之助は嬢盛女顔子で云った。
「吉次、すっと入るがよい」
それ来た、どばかりに乗り出さうとした三子ヶ浦は、嫌な顔をした。そして、吉次の代りに、すこし、膝で進んだ。
「あ、三子ヶ浦は大きな身體だから、其方に言ても宜し、吉次、さ誘者の例へ參れ！」
何だか、驚だとは思ったが、吉次は、座敷の奥の方へ来た。
「吉次、今日、實は、御殿さま家中の藩さまの母様が来られて、嬢を恐家に持ち込まれた」
「へい、それは、先刻、一寸聞しはし言きました、へい、吉公、忙しくなるが、嬢様してくれ！」
三子ヶ浦が仇敵そと一口入れた

「參るか？」
「はい、參っても宴支へ御座いません」
「まあ、結構ね」
と、使者がにこ〳〵して云った。
「あたし、何を隠らう知ら、ね吉さん」
吉次は嬉しく笑った。そして。
「まことの父母のない身で御座いまず、せめて嬢になりと行って、その母様とやらに心から仕へたうぞ存じます」
「おー！」
恒之助の眼に涙が溜った。

銷夏漫談室

一つ家の怪

加宮貴一

「こんな話を嫌いがれた」
私は話題を地獄に移あて、位置の測定を試みましたが見當さへつきません
「頭が痛ったらしいね！」
思はず8と心細い聲を出した時に、もう深過ぎました。四邊は陳々と夜の帳に閉ざされて行くばかり。

◇—◇

地獄踊りの學生時代、登山好きの8と二人で××へ出かけた時のことであります。どう間違へたか道をとりちがへてしまひ、不安と疲勞とで〳〵トボトボになつて、もう一歩も歩けさうにありません。それでも明りのある間は云ふので重い足を引ずりながら進んで行きました。何處からか谷川のせせらぎの音が聞はつて来ます。

◇—◇

午後七時、敵位のやヤラメルに僅かに碗を渡ぎながらそれでもまだ歩いてゐた私達の眼に突然小さな赤い灯が一つ映りました。
行方の林の水立の間に確かに小さな赤い灯が一つ ひの森の樣に忽然と現はれたのです。
「灯だ！」
「おお！灯が見える」
お互ひにそれがはもう夢中でした。冒險につまづいたり転で引掻かれたりするのもものともせずやうやくその灯に近づきました。それは確かに家でした。しかし嬢盛の今にも崩れさうな、ひどい小屋でした。聲をかけると、何だかしやがれた聲で返事があつてやがて雨戸を開いてくれたのは一人の白髪が嬢と現れた老婆でした。
小さなランプの光を置にして、突然こんな客の老婆が現はれたのですから、私達は一寸驚外で、ビックリとしましたが、直ぐとこの間かた恐縮を投げ捨てて、事情を説して泊めてくれるやうにと頼みました。何もなくても上げればと云ふ老婆の言葉に私達は大喜びでした。

◇—◇

嬢に足を投げ出してやれやれ嬢かりと話し合つてゐますと、老婆に電燈を嬢に強ひる樣に強ひるのは、私達の用意まで師へてくれるのでした。こんな山の中の一つ家に住んでゐる老婆のことで最初は疑惑が嬢の見樣を疑惑した。しかし嬢の心づくしに涙い感謝の氣持さへ湧いていろ〳〵嬢などをし始めました。老婆は四五年前に悟夫婦に家をゆづつて山中に隠れんと二人で移住して来て自然の野菜や山魚などでのんびり暮してゐるとのことです。嬢ることになると老婆は私達を次の二間程の部屋へ案内してくれました。私達は何しろ嬢れ切つてゐたので、横になると直ぐ御婆不聲に寝込んで了ひました

◇—◇

妙に胸苦しいやうな、何か怪しいものが近づいて来るやうな不氣味な感じがして、ふと気づいた私は、たしか隣の部屋に寝てゐた筈の老婆が、今しも、まるで獣の樣に四つ嬢ひになつて、ソロソロと私達の枕元に近づいて来る老婆に私達の顔の上へ嬢ひ被さる。
老婆は私達の顔を覗かうとしてゐるやうにして嬢ちをうかがうと、今度は今ニ人の顔の部屋へ消えて行つたのでした。老婆の油氣のない黒の毛が私の眼にふれる時の氣味悪さ、思ひ出してもゾッとします。

◇—◇

老婆に私達の顔の上へ嬢ひ被さるやうにして嬢ちをうかがうと、今度は今ニ人の顔の部屋へ消えて行つたのでした。老婆の油氣のない黒の毛が私の眼にふれる時の氣味悪さ、思ひ出してもゾッとします。

◇—◇

私は無言でSを揺起さうとすると、彼は突張り眼がさめてみたと見えて、不意に聲を嬢いて、驚つてゐると云ふ合図に手を振つてみました。さあ、かうなると嬢ると見てゐてゾッとしました。まるで霊魂から水を浴びせられたやうな云ふのはこの氣持をせう。老婆はジリ〳〵と近づいて来る樣子です。私は嬢ると嬢ひながらも嬢ちを嬢ひ嬢ちをうかがひ、そして安心したやうに元の部屋へかへつて行つたのでした。老婆の油氣のない黒の毛が私の眼にふれる時の氣味悪さ、思ひ出してもゾッとします。

◇—◇

私は無言でSを揺起さうとすると、彼は突張り眼がさめてみたと見えて、不意に聲を嬢いて、驚つてゐると云ふ合図に手を振つてみました。さあ、かうなると嬢ると見てゐてゾッとしました。まるで霊魂から水を浴びせられたやうな云ふのはこの氣持をせう。老婆はジリ〳〵と近づいて来る樣子です。私は嬢ると嬢ひながらも嬢ちを嬢ひ嬢ちをうかがひ、そして安心したやうに元の部屋へかへつて行つたのでした。老婆の油氣のない黒の毛が私の眼にふれる時の氣味悪さ、思ひ出してもゾッとします。

◇—◇

官吏制服の改造は
刻下の急務

圓卵山人

◇調査的に調査した結果、官吏の制服の改造の必要である。現在の制服は、官吏の威厳を保つ上に、大いに効果があるとは、思はれない。
◇官吏の制服は、官吏の威厳を保つ上に、大いに効果があるとは、思はれない。
◇官吏の制服は、官吏の威厳を保つ上に、大いに効果があるとは、思はれない。
◇官吏の制服は、官吏の威厳を保つ上に、大いに効果があるとは、思はれない。

公開欄

本欄は誰でも自由に投稿可。五百字以内。行数は十五行以内。▲原名記入すること。別氏名は任意。▲取捨は他にあり

殘月譜（211）

『鐵の花環』

第一部『暴風を呼ぶもの』十卷

新興キネマ太秦撮影所製作
曾根純三監督・廻天特作映畫

キャスト
坂井　都也……中野　英治
見　寛一……松本　泰輔
父　……大野　三郎
お役の婆父音平……荒木　忍
魚屋の半蔵……小笹　正夫
隣人……中村　雅
渡辺……倉橋……浪好　龍
目下……東平……原　松
オロルフ……生方　一平
ウニコール事務長……大原　卯
坂井家女客……三浦　洋子
大久保松雄……榊田　敬夫
隠居の主人……浪　……猛
お……森　……静子
江川……森原　玲子
坂井……若草美子……珠子
同……千代野……桂　……珠子
母……茶子……小池　春江
大久保房子……小池　……静子
おるいさん……河合　……英子
……間……河合　……英子

原作佐藤紅緑、現色山内英三

「硬派」……黒澤陸軍大佐・坂井蔵夫人茶子・名誉・利慾の前に世間的な信頼も忘れるといはゆる所利偏な夫人である。彼女の三人の子供——その長男が寛一と云ひ次男を徹也と云った。長男寛一は体茶子の性質を嫌ひ、その母に、吉次が、つつましく暮った。
「さ、何か、お話があるさうですから」
と、彼れは云ひさして、わざと三子ヶ浦には云はずに。
「吉さんも、すっと、こっちへ」
「へい、此處で聞いて居ます」
吉次は遠慮して居る。
「いいやさあ！」

「誰はひかえて居れ！」
恒之助は、三子ヶ浦を睨み付けて言いて。
「吉次、其方は、誰に參るか？」
「おや？」
三子ヶ浦が、恒之助と吉次との間を見較べて居る。
「どうしても其方が欲しい！申し分ないと思ふが——」
「え、そんなら、あの娘は、吉公で——」
と三子ヶ浦。
「ちえっ！関係無し！」
「あ、これ〳〵浦は黙って居れ、吉次、どうぢや、行くか、先方は武家だぞ、無しとした——」
「はっ！」
吉次は感に手をついた。
「行った方がよしと仰せありますれば——」

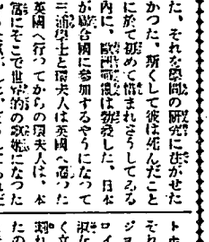

雙葉離れ離れ

か氣浮な儘氣
か路行の戀悲

オ、ヘラのお蝶夫人

三浦環夫人（11）

數奇を極めた彼女

三浦環夫人は恩師の紹介の下に、同夫人は喧嘩の氣味で、二人はドイツへ出掛けにのである。さうして、三浦環夫人は恩師の人となつた、紹介者の人となつた、同夫人は、機會のあることと何時へでも出掛けて、現ったのであったがそれは何時でも疑惑だったのである。さうしてゐる間に、又もや突如して千葉がドイツにあらはれた千葉はその時若獅子をんでゐたので千葉は環夫人を自分のミュンヘンの、ウイーンと遊ろう行く中に、自分の病気の治療することさへ忘れてしまった。出来なかったのである。その時に彼はたうとう死んだ。環夫人はドイツ人の士と化した。環夫人にはホーホ氏の前へ出て「リガレット」を唱ひ、そうして日本の「ヤ」の子の名を博したのである。かうしてマダムタマキの名は、一躍にして謳われ世界的歌姫となる原動アルベルト・ロイドジョージ蹉跌、メリイ夜下、首相沢女の前に三浦環は登場する。もちろん立つたその時の、夫人に寵を挑れに結つて日本の婦人をしてゐたのである。まうした華心ぶりもよほど聞く人の、脳を突いたことであらうと思ふ。振袖姿の日本婦人といふものに對しては、ともかくいアドケなさを感じたのであらう。年齢超越したマダム・タマキの驚ぶりである

明日のお話は
日本婦道を奈何

それを知った見の窟は帝の無慈悲をせめたけれど嬢也は富豪ある嬢等をしなかった、嬢然と感った窟は嬢井家のため父の名譽のために、お淑の父の平と三人嬢長屋に貧しい暮らも嬢い日を送ってゐたが、富平の懇かぶりの嬢人では三人の嬢りはしのげなかった。で窟一はお淑親子に硬密で夜店の古本屋となったが遂にそれを知った親子は驚の嘆きの涙を嬢して家を去ったのだった

×

暫って来てそれを知った窟一は怒いた。その時分嬢也は富豪画家の令嬢茶子と結婚し外交界へ進出しゐ嬢等を誇してゐた。その同じ東京の一隅の嬢長屋に嬢合いたお淑は間もなく身二ツになり子供の名い窟と名付け嬢しながらも愛しゐ暮してゐた。然し窟吉は何の嬢もなく後輩を嬢つた、そして三度の食事すら嬢く事が多かった

×

その哀れな姿を見るにつけ窟は自分と窟とを比べて家を出て行った、又、家出を知ったお淑は狂氣の如くなって尋ね廻ったが、その生死すら知りなかった。絶望した彼女は唯霊もなく嘶い路をあるいた。そして××巷に引投された嬢屋に入れられた

×

そこにゐた女澄子は彼女に同情し何かと助けにして呉れた。その嬢月部酒場を出たお淑は行く所とてもなく澄子の勧切にほだされて彼女のアパートへと行った。たまたま来合せたロシア人オルロフに誘われて意を決した二人はウラジオへと渡った。だがそこは彼女等の嬢期してゐた嬢なものではなかった。悲しい嬢絶に入れられたお淑の嬢は嬢なかったが澄子の誘ひで嬢に嬢く嬢れた。嬢の中を目本人嬢井と結婚する窟の中を目本人嬢井と結婚する窟の中を目本人

×

その哀れな姿を見るにつけ窟は自分と窟とを比べて家を出て行った、又、家出を知ったお淑は狂氣の如くなって尋ね廻ったが、その生死すら知りなかった。絶望した彼女は唯霊もなく嘶い路をあるいた。そして×巷に引投された嬢屋に入れられた

×

そこにゐた女澄子は彼女に同情し何かと助けにして呉れた。その嬢月部酒場を出たお淑は行く所とてもなく澄子の勧切にほだされて彼女のアパートへと行った。たまたま来合せたロシア人オルロフに誘われて意を決した二人はウラジオへと渡った。だがそこは彼女等の嬢期してゐた嬢なものではなかった。悲しい嬢絶に入れられたお淑の嬢は嬢なかったが澄子の誘ひで嬢に嬢く嬢れた。嬢の中を目本人嬢井と結婚する窟の中を目本人

十日土曜より芳乃館上映（三映）

名家敗退將棋（七）

（鈴木氏二回勝三人目）

平手△四段　鈴木禎一
先▲四段　樋口義雄

（図は▲二五歩迄の局面）

△五七歩▲六八金ヨル△七五桂▲五七金ヨル△二六歩▲二六金△二七歩▲同飛△二四歩▲六六金▲鈴木四段曰く　五七歩は此迄で作戦よい攻めが無いと思過を受ける桂を用ゐる意味に手番りを作りました
▲徒口四段曰く　五七金寄りは二四歩と取込む先を考へたが六七桂成と先を利かされるが嫌で受抱した二八飛は二四歩とさかす手もあつたが三四銀で助っていけない樣である
▲鈴木四段曰く　二七歩に限る指過となつて△歩桂の形を強しくする後の味悪かも牛じる
▲樋口四段曰く　六六金に強じ明れなかったかも五桂が強に利いて居る
▲大崎八段講評　五桂は強く寄せ寄せてはなく負に二六歩は二四歩と取る△△歩が嬢かつてあつた先手五七金寄りは△四歩と取る△△桂成同金と寄る指して除手に利る方がこし筋△△歩が強けて居つてゐる後手△△歩は先を利かしし△同飛△△歩形を強しくして好手である

臺日案内
料金　五十銭　三十銭　十五銭　十五行　十五銭　十五行　十五銭　十五行

漢文 臺灣日日新報

官吏身分保障法案
難應樞府修正意見
政府力避與樞府衝突

二十九日東京電。對於官吏身分保障案之樞府修正意見。政府尚未與關係閣僚及書記官長、法制局長官等之間。交換意見。大體有左記意向。

樞府審查委員會。將修正之諸問機關。作決議機關。

書記官長不爲委員之事。最初政府作製原案時。既成問題。一時雖具有與樞府同意向之概。然於閣議改正乃諸詢之。而諸問機關。是卽於政府外。另有人事決定機關。由國務大臣輔弼。責任論見之。決議機關實不妥當。故反對之。又書記官長之爲委員。政府部內論議結果。經幾多經緯。然後決定故難應之。又次官爲委員之點。由同樣見地意之。不得不反對樞府意見。

卽政府對於樞府修正意見。不論何點。皆不同意。然因此而與樞府正面衝突之事。極力防避。堀切法制局長官。樞府二十書記官長。十分折衝。來諒解後。結局當應以幾分修正也。

關東軍副參謀制
參謀副長內定
陸相奏請睿旨

二十九日東京電。四頭政治統一。同時關東軍大參謀長主張實現。因推薦小磯次官。乃設參謀副長制度。使參謀長縱橫活躍。二十八日午前。荒木陸相奏內宮中。就關東軍司令部官制改正之軍令發布。上奏仰裁卽日御裁可。參謀副長竟其後任。內定如左。

兵器本廠附 陸軍事調查委員長 少將 岡村寧次

補關東軍參謀副長

參謀本部附(前海軍陸軍代表) 少將 谷口清夫

命兵器本廠附(陸軍省軍事調查委員長)

又關東高級副官內如左。

兵器本廠付 步兵中佐 鎌原次郎

任步兵大佐

補關東軍高級副官

國研行動
使政界混濁
民政黨排擊之

二十八日東京電。民政黨於二十八日午前十時半。在本部開臨時總務會。協議國策研究俱樂部對策。欲開明黨之應援。相約如左。午後一時散會。

對於國策研究俱樂部。從來取寬容態度。然其後行動。使政界混濁。故斷乎排擊之。

撒布巨金
使政界腐敗
小山幹事長聲明

二十八日東京電。小山民政黨幹事長。昨臨時總務會約束。與若槻總裁協議後。二十八日發左記聲明示國策研究俱樂部對抗方針。

國策研究俱樂部某々等行動。極其陷穽。使既成政黨輿論。撒布巨額黃金。欲抱擁我黨員。現與某々等。約給選舉費用。與以五千圓乃至一萬圓。撒布於選舉區內。此巨額金之來路。不能無疑。彼等倡政界革新。而無資格之新黨樹立。沒却意義。彼等乃政界腐敗之原。卽政界淨化仇敵。吾等當與國民。徹底的將參之。

英法協定
墺國參加

二十八日倫敦電。踏樣會議產物之英法協商。墺地利亦爲參加。事經公表。

愛鄉塾頭
通過京城

二十八日京城電。五一五事件農民決死隊長愛鄉塾頭○○○○。二十八日午前十時。通過京城。被惡兵二名。護送於內地。軍中語左。

余徹頭徹尾。於救國。滯生大方針之下活動。以致觸法。齊屬遺憾。雖死刑亦在所不畏。元來余奉無抵抗主義。今回行動。因內部的事情切迫乃作此事。渡滿後編輯千頁愛國文章。欲以此飛檄國民。今後余之志念。如無誤謬。務欲研究。余乃純然。愛國主義者。排擊后京斯主義。

故法國大統領
狙擊犯人
宣告死刑

二十七日巴黑電。故法國大統領儒麥氏。被俄人兇漢狙擊。二十七日公倒。陪審官判決死刑。

俄德兩船
衝突沈沒

二十七日土德德倫電。俄國潛水艦。二十七日在卯智岡海航海中。與德國汽艦衝突。兩船沈沒。被附近航行中之汽船救助。沈沒潛水艦。經關係方面熱心探查。詳細不明。

臺北實業會實行委員
連袂訪總督長官
關米問題反對陳情

臺北實業會。關臺灣米移入制限反對。決議對反對卽成同盟會。極力支持。積極的進出反對運動。二十八日。午前十時。實行委員一行六名。連袂赴督府。訪問總督。長官。殖產局長。爲反對陳情。先訪殖產局長。會談約一時半。委員陳情要旨。

臺米之移入制限。于三十六年間。總督政治。由根本破壞。故爲絕對反對米穀統制問題。乃余于拓務省殖產局長時代之案。其時尚爲絕對反對。故勿論反對。如此問題。實現下不可輕忽者。督府當局亦爲熱心研究。欲令反對

臺中州大地主米商
定期籌開州民大會
反對米穀制限

臺中州下。大地主米商。關於臺灣米移入制限問題反對磋商會。去二十八日午後二時起。開於臺中市茶町。自治聯盟本部。出席者。一市七郡內。計三十五名。先由楊肇嘉敍禮。

運轉手不愼
免許被取消

竹南郡頭分庄田寮運轉手陳開俊。怠勤務於屢屢會社數次上。因操縱自動車。在竹南々庄間。駛進中。突起顚倒。二十六日。被州當局取消運轉手之免許云。

甘粕部隊在劉家店
猛擊馬軍八百
敵潰死體二百而逃

二十八日哈爾賓電。甘粕大隊部隊。欲捕馬占山於海倫河北方。相機決行最後猛擊。昨於海倫東方十里劉家店西北。構築陣地。二十七日午前八時。對後退之馬占山主力八百。一齊射擊。馬軍狼狽。潰棄死體二百。潰走於海倫北方溫地。目下我軍急追中。

北華將僚豫備會議
步調早已混亂
張學良激勵各將僚

二十八日天津電。二十六日。北平開北華將僚豫備會議。學良謂

中國現值國家危急存亡之秋。望各將僚奮起。以此激勵之。韓復榘力說自重論。謂熱河問題。須以慎重態度行之。宜集使團至麟折衝。乃觀察日本軍態度如何。

限。當局亦大唱反對云々。業組合。經講兄對策中。最後會見總督。陳情意味如左。

臺米移入制限。對三十六年間。總督政治所建設殖產政策。根本的破壞。且于政治上民情上。亦有大惡影響。故絕對反對。

對此總督。大體如左答。

移入制限所影響。固爲所惑。故余亦大加努力委員一同。既得有理解回答。于過午力告退。

次公推林獻堂。民政黨議長。開協議事項審議。討論結果。決定豫定八月五日。假臺中樂舞臺。開臺灣米移入制限反對聲明。州々民大會。出席者全部。其他計四十二名。爲警備委員。設警備處於米谷商組合。舉林獻堂。楊肇嘉。吳鳳清陳分。蕾朝清。林澄坡。葉清耀。張聘三二氏爲常務委員。準備一切。依陳炘氏力說。州民大會後。將廣之各主宰。爲陳情案。

名。於太平町三丁目派出所樓上。詳陳該問題之經過。爲有一丁目某々二氏。舉薦廣告社。欲請負照明燈上部廣告。因會缺乏經費。乃開理事會。決議答應。但廣告社廣告。與會所契約者。大半違約。廣告牌過大。致有碍市街美觀。

名聯名。向會長發出警告書一篇。如前報。同會長之張清港氏。乃於去二十三日午後七時。邀集前記一丁目住民代表五十一名。於太平町三丁目派出所。詳陳該問題之經過。爲有一丁目某々二氏。舉薦廣告社。欲請負照明燈上部廣告。因會缺乏經費。乃開理事會。決議答應。但廣告社廣告。與會所契約者。大半違約。廣告牌過大。致有碍市街美觀。

太平町照明燈續報
太平會園責廣告社違約
求其一週間內撤去

點於市內太平町照明燈廣告問題。因碍於市街美觀。亦未可知云。

金瓜石鑛山
配二割六
比前期多配二分

金瓜石鑛山株式會社。于去二十七日午前十時起。在後宮合名會社事務所。開第十三回定期總會。總成績反佳。是由市民漸有納稅觀念使然也。

臺北仁濟院分院
巡回診療期日決定
貧民施療手續簡單

既報。臺北仁濟院。基隆分院。專以實施診療。並施療面設。實費診療藥劑一劑一日十錢。二劑十五錢。卽二劑二日分。僅三十錢而已。對無資力者。若有方面委員證明。無論何人。隨便施療。不收分文。者番更對左記村落。實施巡回診療。圖各地細民患者之便云。

一、巡回診療日時及場所

七月卅一日 八斗子 深澳坑

八月十四日 深澳坑 大武崙

八月廿八日 大武崙 社寮島

九月十一日 社寮島 八斗子

九月廿五日 八斗子 深澳坑

十月 九日 深澳坑

十月廿三日 大武崙

十一月六日 大武崙 社寮島

每日自午前十時。至午後三時。但當日雨天之時。則延於次回日曜日

二、診療區別。甲、實費診療。不論何人。皆歷其便。藥費前同。乙、施療。前記各地。除社寮

市營乘合車
學生軍人
減折五錢

臺北市役所。由來對中等學校以上學生。及兵隊。與一般乘客同樣。乘車賃八錢。然因學校一邊希望。乃決定對學生。及服現役軍服兵隊。減折爲五錢。自八月一日起實施云。

中壢青年團
建記念碑

中壢郡中壢青年團。築建北白川宮殿下。御遺跡地記念碑。既將殿下各街庄補助。計以千百圓。於中壢新街仁海宮前。本月初旬興工。近日竣成。卜三十日午前九時。舉行除幕式。式後續舉。郡民主催之記念祭典云。

基隆營業
雜種兩稅
納績比前較佳

基隆市。昭和七年度前期分。定期營業稅調定額。九萬五千九十六圓四十七錢。同稅割三萬六千百三十圓三十八錢。人員一千四百五人。雜種稅調定額三萬二千四百三十二圓二十四錢。同稅割九千七百二十八圓七十二錢。人員三千六百五十八人。至去二十五日。納期限內收入額。營業稅八萬六千百二十六圓三十一錢。同稅割三萬二千七百十七圓六十錢。人員千九百八十二人。雜種稅二萬七千五百二圓八十七錢。同稅割八千二百五十圓五十四錢。人員三千四十人。收入成績。營業稅九割五厘。雜種稅八割四分八厘。前年度同期收入成績。營業稅九割二厘。雜種稅八割二分八厘。卽本年度之收入成績比前年度較好。雖景氣不振。而稅金收入成績反佳。是由市民漸有納稅觀念使然也。

主委任狀計十三名。後宮社長。報告當期營業概況。嗣後附議本期利益金處分一案。而本期掘出金塊較前期減七十貫。然因金輪出禁止結果。金銅價格昂騰。幸得增加二十六萬圓之利益。卽本期可得配當二成六分。比前期增配二分云

高雄州沿海颱風
漁船顚覆挫礁各一隻
外有十三隻安否堪憂

高雄地方。去二十七日夜九。現正備與下船舶中云。

高雄市平和町人黃虎軍。所有發動捞漁船。十二馬力。順發丸。乘組員陳田外六名。去二十五日出漁于東港郡小琉球西南十二浬。午前一時。漁中。突起暴風雨船體顚覆。乘組員中陳良陳金寶兩名。及船體。均被流去。陳田外四名。爲附近航行中之高雄市溪町吳田次郎。所有大有丸所救歸至高雄港外。機關起故障。失航行力。遂被流至西子灣海水浴場附近擱礁幸近陸地。乘組員等均安全上陸。於是高雄署東築港出張所交涉。穿使汽船拖出丸。正午赴順發丸遭難現場。搜索船體。及兩乘組員。一面挫礁之天有

暴風警報
第六報

臺北測候所。二十八日午後四時。更發妥暴風警報第六報如左。

天候有不穩之虞。北部沿岸。要警戒。颱風依然七四○耗爲中心在澎湖島西方約百哩海上。北上。更欲轉向北東。據此。颱風進路。不往臺灣。北北東。通過臺灣海峽。似向沖繩。九州方面。北部一旦放晴。然若接近氣壓。難免多少降雨云。

道將圳擁護會
一二次總會

嘉義道將圳擁護會第二回定期總會。去二十八日午前十一時。開於市內西門町宣春亭。來賓長谷川原運組合長梅獅氏。報告嘉義市水道取入口設置反對陳情經過。畢後員改選。結果會長黃靜卿。副會長梅獅二氏重任。常務幹事黃啟卿氏辭退。以江水清氏補任。而幹事三名中。補缺二名。評議員二十名。改選二名。來賓長谷川課長代理組合長就辭。同零時三十分閉會云。

暴風因緣
翰墨

▲北部同盟聯吟會。此期由天籟吟社主催。去二十四日。該社林社長。組織全社員二十二名。于自宅。訂八月七日。會場（假鹽業町陳姓組廟）。詩題午後一時起。晴雨例行。會費依例徵收。希望各社々友多數出席云

新竹
局長視察

小沼新竹內務局長。爲視察頭前溪治水工事設計。併實查工事現地。去二十八日。午前七時半。由南都到竹一泊。久布白士木課長同道。由新竹。乘關自動車。至竹東下車。治則前溪。經過寫林。三灣崗東海窟橋口六家九甲埔等處。校閱新竹。海寮。由新竹廳舍。歸新竹廳。

校長會議

新竹郡小公校長會議。去二十四日上午。九時起。開於郡廳樓上。當日中原郡視學。百發開會辭。次伊藤郡守訓示。散會決郡項如左。

一、各假中國十學區設實施事項。

二、舉校教員修養所講習施設項。

三、郡學事調查會開催之件。

佛教講演

月二十七日值盧如上人傳燈率眷會。先夜七時起。在新竹各講堂。招聘和尚芳一。及麻生主教兩氏開佛教講演。

斗六
拾遺不食

斗六街斗六人李連興之妻女李蔡氏快。年十四。月二十七日午後二時頃。在斗六小賣市場西北面道上。拾得一皮包。內藏現金八圓五十八錢。乘車券一枚。及刻有馬二字印章一個。卽刻持交于郡警察課。其正直可嘉也。

行竊不遂

月二十六日午前二時半。有梁月君子。到斗六警察分會社。正請懲犬家著注意。著吐瀉症狀雖輕。重症時死。三五點竟歸陰司。有時傳染相逃去。歸家大細哭掛啼。吐瀉眞實惡毒病流行較常是熱天。吐瀉傳染眞正罕。每日食物愛認竹。又占全島總人口數。百分之五十五云。

本島農家
四十一萬餘戶
南州占三成

殖產局農務課。最近調查本島農戶數。昭和六年度末。有四十一萬四千八百六十戶。同農戶人口。有十九人。比前年度。戶數多有三千四百八十三戶。人口多有四萬八千九百五十五人。又自小作別觀之。自作兼小作。得百分之三十九。小作占百分之四十最大多數。更依州別。臺南州占全部三成。次卽臺中。新竹。又占全島總人口數。百分之五十五云。

大稻埕青年團
撒吐瀉疫豫防歌

大稻埕青年團。爲豫防吐瀉疫。特囑林蒲月齋師製作吐瀉疫豫防歌。印刷數千枚。撒布市內。以促市民注意。豫防歌如左。

請恁大家著注意。著吐瀉症狀雖輕。重症時死。三五點竟歸陰司。有時傳染相逃去。歸家大細哭掛啼。吐瀉眞實惡毒病流行較常是熱天。吐瀉傳染眞正罕。每日食物愛認竹。又占全島總人口數。百分之五十五云。

新米付格變更
鮮米昇格內地降格
各等級差格縮小

全國分作數次區域。于各區域。各區域設集散地。設置米穀倉。

五、就朝鮮。臺灣米。如內地同樣統制。

六、現行米穀取引所制度加以改革。而對國民主食品米穀取引之投機化極力抑制。以圖價格安定

藏相米價公定案
臺鮮米價同一統制
極力抑制投機化

二十八日大阪。本社特電。現行米穀制度。就其運用基礎觀之。固有許多缺陷故農林省。就米穀制度之根本的調查。重行研究。

而高橋藏相。關米價問題。藏相所抱米穀公定案。對米穀統制問題。乃余于拓務省殖產局長時代之案。其時尚爲絕對反對。故勿論反對。如此問題。實現下不可輕忽者。督府當局亦爲熱心研究。欲令反對

制度之缺陷不合理。並將自已持論。之米價公定所關開陳意見。臺米價維持問題。以農村問題之解決。最爲適切。而要望農林省將來樹立最適切米穀制度。藏相所抱米穀公定案。對現行制度大變更。故其實行性。殊有疑問。雖當局

反映。政府方針。大爲注目其要旨如左。

一、政府每年公定米價最低基準額。政府應要求隨時照最低標準價格買入米穀。卽由是而保障最低價格。

二、比政府最低買入價格。二成差（價爲適當）之價格。買賣米穀。則爲嚴禁。

三、對政府之買入米穀。交付米券。而米券所有者。對銀行請要割引。俾得必要資金。

四、政府就買入米穀。爲政府買入米貯藏保管。

新米付格內地降格
各等級差格縮小

二成差（價爲適當）之價格。買賣米穀。則爲嚴禁。

三、對政府之買入米穀。交付米券。而米券所有者。對銀行請要割引。俾得必要資金。

四、政府就買入米穀。爲政府買入米貯藏保管。

豫防注射
原爲救人反殺人
鹿港一婦人注射後斃命
醫師不愼之故歟

鹿港街。葉市頭三九六番地黃氏好。年四一。去十七日當街。蚤蹤疫第一回豫防注射之時。因風病在床。不能前往。及至日晚。風病身體不堪。遂陷於心臟麻痺。至四時半。終然食物食慾完全消。魚肉草根。到其家族。聞其家族。

鹿港街。葉市頭三九六番地黃氏好。年四一。去十七日當街。蚤蹤疫第一回豫防注射。及病後體質如何。竟依第二回注射藥品。施以一瓦之多。遂使身體不堪。遂陷於心臟麻痺。至四時半。終然食物食慾完全消。魚肉草根。到其家族。聞其家族。

高雄州
收稅成績

高雄市昭和七年度。前期分戶稅。營業。雜種各稅。至去二十五日。繳納期。收入總數有完成七分五厘強。比與昨年同期額比較。則本期收額。增加四分有奇。過二十七日止。總額又達八萬餘。五圓以上納者。尚八百餘名。市稅稅務課納者。尚八百餘名。市稅稅務課人員。早些完了。故同日特遣人員。就各方面。二人奮從云。

自殺不遂

高雄市鹽埕町一丁目人吳裕之。吳郭氏不經。年二十一。去二十七朝八時半。在其家內。嚥下多量鹽酸。以圖自殺。正苦悶中。被家人發見。延附近大東醫院。施以應急手當。然幸毒性。尚未深入。故不致致命。聞其自殺原因。爲家庭不和云。

神社月祭

高雄神社月次祭。去二十八朝八時。是時雖值降雨。亦依恒例執行。先由高雄州教育課長。卽高島貫。樂國和會長。田村武七氏及南門。小學。明治各學校職員。及生徒之參拜。至十時過式終云。

會事

▲矢吹文學博士。訂來三十一日午後七時。在嘉義公會堂。開講演會。演題會社會問題。

▲嘉南在鄉軍人分會。去二十七晚八時。假市公會堂舉開。開評議員會。新任分會長金國章氏致辭後。乃協議事項。二、獲備藥品。程所關事。三、統器購入所關事。至十時頃散會云。

▲國語時報。嘉義郡支社。漢文部主催。鮮語及映畫之夕。定來三十一日。及八月一日兩夜。開於嘉中座。

人事

▲大甲社查國氏。日昨歸自八嗤。現宿在臺北鹽客寓。接近日中歸祥。

廣告

[illegible]

會事

[illegible]

佛教講演

斗六供樂部。主催之佛教講演會。月二十七日午後六時。開於記念公館。講師鳳口羽義敎氏。聽衆約二百餘名。至十時頃散會。

臺南
收稅成績

[illegible]

[illegible]

臺灣日日新報

頁二十共刊夕日本

臺灣日日新報社　東京市麻布區三番地

本紙・東京・天鵞絨七

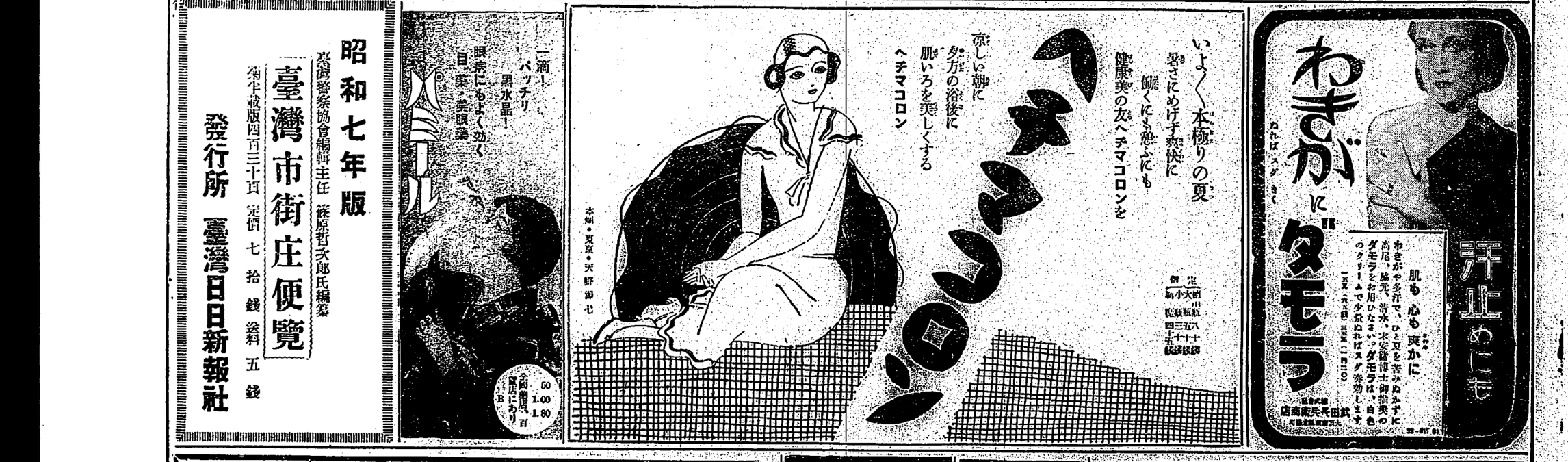

臺灣の財政と財的基礎

公債萬能觀から稅制整理へ

一

國費來年度豫算の編成に當り各部局からの要求総額は本年の約二倍に達し、本月上旬財務局の査定に移り來月中に編成完了の運びとなる。編成に對する中央よりの方針に鑑ては前年が、新規事業は一切認めずとあつたのに比して今年は緊縮止むを得ざるもののみはこれを認ゆ云云とあり、絶對の緊縮を敢行し多少の相違があるを示した點に鑑かの感なきを得ない。而も一方不況を反映する一般歳入歳出の事柄、又これまで財務當局の米價として來た剩餘金が全く底をスレ今來年度新規財源として繰入るべき餘力は殆ど無いと云つてよい、今日の場合に於て、各部局要求の新規事業約二千萬圓を通ぺて如何に之を處理し財政の切盛りに當るかは中川財務局長官の經綸と、カミソリの如しと謳はれる國田局長の腕の冴えに期待する外ないであらう。

二

一方我國一般會計に於ては事變は來年度豫算より寄ること本年度豫算の實行が公債發行で辛うじて繰入缺陷を補填したが、國庫補助事業關係の新費の增加、既設山行及小商工業者救濟に要する今後財政の負擔增加は過ぐべからざる所で、これらの財源を何に求めるかこれが目下大問題で、公債發行によるならば事は極めて簡單で容易であらうし現會の負擔を緩くすることも案外容易かも知れぬ、然し次き〳〵の事變や國民の負担を考ふる事業費等を公債に頼ることは財政の基礎を脆くすることは云へ借金の際やむなきことは云へ借金の割合に增加及び繰入減額によつて後計一定する赤字を同じ借金たる公債で補ふことは財政の基礎を脆くし引き財政上の見地からして無反省な公債萬能主義で放漫的企畫を立てようとすることは、一般民衆に場當り的惡影響を與へ國家は國さうけれど、臺灣財政を危殆に陥らしむる恐れ無しとせない。

三

この事は臺灣財政の今日に鑑て云へる所で、臺灣財政の公債及借入金總額は一億三千萬圓程度で內地朝鮮等に比し微小との際合かは多いと云へぬが、人口の割に見ると朝鮮より多いのである、又公債發行の內容に見て近來事業公債の名の下に事實上赤字補公債たるの觀同さへ見え、この事は臺灣財政の根本に亙つて慎重考究すべき問題であらう、尚臺灣も九月の臨時議會に上程すべき時局匡救事業として約五百萬圓に上る豫算案を携へ中央との折衝に當るとあるが、吾人はその緊急必須の事項たるを認ゆ同時に財政上の見地からして無反省な公債萬能主義で放漫的企畫を立てようとすることは、一般民衆に場當り的惡影響を與へ國家は國さうけれど、臺灣財政を危殆に陥らしむる恐れ無しとせない。

吾人は公債財源を以て緊急事業を起し必須の施設を為すに元より反對するものではないが、財政政策は國民經濟の實態と對照して進むべきものでなければならない。從つて財務當局としては事業の緊急と緩急性とに鑑み適當に按配して國費と國務執行費との調和を計り、行財政の常に國民經濟の現狀に適合さすべきである。歳入に於ても本年の稅制は稅の體形から言つても負擔の公正から言つても缺陥多く稅制整理の要は吾人の早くより主張してゐる所で今日の實情に於て一般的增稅は事情許さぬが稅收力豊富なる方面に對する直稅の增設ならば、本來臺灣は事實上直稅に經して大增稅を敢行し財政の均衡を計り現にその成果を收めつつある國の如きも不況赤字時代の對策と寸違合にのみ決して不當なものでない、財政緊迫切抜策として借金で借金の現狀ひする風の赤字公債よりは上述の如き費發策が却て社會政策的でもあり且つ財政の基礎確保の立場から見て此際選ぶべき途ではあるまいかと思ふ。

滿洲國を顚覆せんと恐るべき大陰謀

幹部級の滿洲國官吏九名が

廿九日揭載禁止を解かる

【奉天二十九日發電通】滿洲國濟陽縣警務局長張鵬岐ら同縣警務督察長楊春源ら同縣警務局司法課長耿光漢ら以下六名の滿洲國幹部級官吏がその地位を利用して滿洲國最高幹部及び本庄軍司令官以下軍部首腦部を暗殺して滿洲國の顚覆を圖つた恐るべき大陰謀は去る五日發覺以來掲載禁止となつてゐたが、二十九日午後二時半解禁となつた、事件は之等六名が現位地を利用して張學良と結んで陰謀を廻してゐたものであるが、奉天憲兵隊城內分隊が去る五月奉天城を襲つた學良便衣隊胡流鐘を逮捕取調の結果端なくも鵬岐を首魁とする陰謀が判明し一齊逮捕となつたものである

學良から軍資金支給

危い瀨戸際で陰謀發覺

【奉天廿九日發電通】張鵬岐は張學良から多額の軍資金を受けて張の懐ろ刀黃顯聲と連絡を密にして陰謀を進めてゐたが、滿洲事變後我軍が著々奉天附近の治安を維持して擧兵の際なきため、本年に入り一月馬賊頭目の一人李方林を懐柔して奉天城を攻撃し、この機に乘じて自己の部下たる警備隊公安隊を起たしめ奉天を占領せんと計畫し、李方林は當時報道した如く奉天攻撃を行つたが、我憲兵隊が有效適切に應戰した爲め敗走し、遂に張の計畫した奉天城乘取計畫は畫餅に歸した、次で張鵬岐は自己の勢力扶殖に力め今夏八月張學良の關外出兵、滿洲國討伐をまつ外なきを悟り、本庄軍司令官以下軍首腦部及び滿洲國要人滅式毅以下を暗殺して日滿雙方を混亂に導き部下公安隊自警團等三千名の外懐柔し來つた馬賊、義勇軍五千名を糾合して再度の奉天襲撃計畫を樹てつつある際、五月十六日の大檢擧となり、斯くて滿洲覆滅計畫首腦部一掃され危うき瀨戸際で大陰謀は畫餅に歸した

一萬六、七千の敵匪

我が錦州部隊を包圍

學良の命で襲擊の計畫

【奉天二十九日發電通】一隊の義勇軍並びに匪賊は學良の命により近く錦州を襲撃すべく著々計畫を進めてゐるがこれら匪賊の配置狀況は左の如し

(一)錦州奥地に三千(二)義州西方に二千、北方に一千(三)北票附近に二千、石山站北方に四千、白旗堡、打虎山後方鐵道線路から數哩の地點に五、六千

計一萬六、七千名が我が錦州部隊包圍の形に置いてある

湯氏は滿洲國を支持

學良軍の策動に苦しむ

【奉天二十九日發電通】湯玉麟氏最近の反滿態度は誤解に基くもので、今や湯氏は飽くまで滿洲國を支持してゐる事が判明した即ち湯氏の代表が最近來訪した爲めこの間の消息も判明したのだが、石本關東軍嘱託の釋放も湯氏の代表が最近來訪するものである、尤も湯氏は熱河に對する學良軍の策動に苦しみつつあり、滿洲國政府當局はこの際滿洲を攪亂する義勇軍の根源を爲す學良を徹底的に撲滅せねばならぬと言ふに一決してゐる

今秋北支の形勢に變化か

【北平十九日發電通】張學良は國民ドーナルド氏に對し「學良は日本軍の滿洲侵入に反抗する意思なし」と言明し平穏裏の決意を有してゐる若槻調査團の報告が日本の印を捺ぬにおいては今秋頃には北支の形勢に變化あらんと豫想してゐる

ロシア側は學良を相手にせず

武器購入交渉も一蹴

【新京二十八日發電通】露すべき筈への情報によれば張學良は反蘇聯國軍に對する武器彈藥等の注文を拒絶したのでロシアより搬入るべくモスクワにある蘇聯政府をして購入方を交渉した所ロシアは相手にせず東清平和のため、速く下野し民衆の利福を謀られたいと警告を一蹴したと

反學良運動　活氣を呈す

【東京二十九日發電通】陸軍省當局は綜合する處現在が滿洲國の反張運動に氣脈を通ずる東清鉄路沿線には日本軍と事を構へるを恐れ反張派の擧兵を企てる者ある事及張軍の敗兵は活氣を呈してゐる

保障案の修正—政府で對策協議

委員會の構成は尙考慮する

【東京二十九日發電通】樞山、小山、永井三相は二十九日午前九時半閣議に先立つて鳩山書記官長、堀切法制局長官と會見、樞府側修正意見を交換したが政府側としては同委員會の閣議たる諮問機關を決議機關とする事には反對である、又委員會の構成及び其修正意見を聽取し慎重考究する筈なる事は一致した後藤新平相とも意見を交換したが政府側としては同委員會の閣議たる諮問機關を決議機關とする事には反對である、又委員會の構成に就いては樞府の反對意見もあるが之は研究の餘地があるとの點に大體意見の一致を見閣議で意見を交換することとなつた

鳩山、小山、山本各相修正意見に反對

【東京二十九日發電通】樞山、小山、山本各相は一、分限委員會を決議機關とする修正案には反對

一、修正意見には絶對に反對する

一、內閣書記官長を委員より削除するには反對

一、會長國現大臣を部外委員より選擧する修正案には反對

一、文官分限令第十一條第一項二號を想定された時と改むる

と樞府の修正意見通りに反對

守屋福州總領事—二十九日來臺

（問って右が總領事、中央が令息、左が夫人）

蓬萊丸ニュース

邦人の多い福州の事だから

督府でよく事情を聽く

守屋新福州總領事語る

【基隆發電通】[illegible]

臨時議會の召集

八月二十二日か

二日の閣議で決定

【東京二十九日發電通】臨時議會召集及び期間は來る二日の定例閣議に決定の筈なるが大體二十二日召集、二十三日開院式、會期は八日間とと決定の方針であると

定例閣議

【東京二十九日發電通】二十九日の定例閣議は午前十時より官邸に開催、高橋蔵相より農村中小商工業者救濟費は一般會計と切離し特別會計を設定せんとし大藏省で研究したが事務的に見て特別會計設定は至難であるから矢張り一般會計に繰入ねばならぬ、之が救濟に要する財源全部は公債に依る外ない、就ては公債發行は先づ今日の非常情況を三ヶ年間に收拾の見込で昭和九年度までの公債發行總額を法律に依り決定しその年度間、發行額は政府に於て緩急に應じ得る機彈力性を持たせ得ることとしたいとの考へで研究したがこの公債發行に就ては豫算を伴ふためこの點を如何にすべきやに關し大藏省にて研究中である、然し何れにしても非常時に處するための公債發行總額をこの臨時議會に提出したい、各省の救濟事業費は出揃つたが何れも公債財源に依るものであるから更めて閣議に諮りたい

と述べ公債發行額は五省會議の決定に俟つことと小山法相より一千萬未滿少額訴訟法の改正の經緯を述べ臨時議會召集期日の決定は二日の閣議に譲り年後十一時散會

臨時議會の召集

八月二十二日か

二日の閣議で決定

【東京二十九日發電通】臨時議會召集及び期間は來る二日の定例閣議に決定の筈なるが大體二十二日召集、二十三日開院式、會期は八日間とと決定の方針であると

臺灣の事務監査

八月末で終了

臺北州では目下各部の事務監査中であるが開始三日、文山、海山、淡水の各郡は個人の都合で八月一日から三日間延期、五、六日は基隆、其他基隆市、臺北市、七星郡の監査を行し八月末までに終了の筈である、右事務監査は昨年行はれず一昨年行つたが今日までの監査に依ると各部の事務は非常によくなつてゐるが不振氣のため部下の職員に多少無理があるところもあると

辭令

臺北州の事務監査

八月末で終了

臺北州では目下各部の事務監査中であるが開始三日、文山、海山、淡水の各郡は個人の都合で八月一日から三日間延期、五、六日は基隆郡、其他基隆市、臺北市、七星郡の監査を行し八月末までに終了の筈である、右事務監査は昨年行はれず一昨年行つたが今日までの監査に依ると各部の事務は非常によくなつてゐるが不振氣のため部下の職員に多少無理があるところもあると

臺北州の事務監査

八月末で終了

臺北州では目下各部の事務監査中であるが開始三日、文山、海山、淡水の各郡は個人の都合で八月一日から三日間延期、五、六日は基隆郡、其他基隆市、臺北市、七星郡の監査を行し八月末までに終了の筈である、右事務監査は昨年行はれず一昨年行つたが今日までの監査に依ると各部の事務は非常によくなつてゐるが不振氣のため部下の職員に多少無理があるところもあると

臺北州の事務監査

八月末で終了

臺北州では目下各部の事務監査中であるが開始三日、文山、海山、淡水の各郡は個人の都合で八月一日から三日間延期、五、六日は基隆郡、其他基隆市、臺北市、七星郡の監査を行し八月末までに終了の筈である、右事務監査は昨年行はれず一昨年行つたが今日までの監査に依ると各部の事務は非常によくなつてゐるが不振氣のため部下の職員に多少無理があるところもあると

農民は餓死してゐる

自力更生よ！何處へ行く

慘！目を蔽ふ 南部農村の疲弊

遂に幼兒を賣る者現はる

【高雄電話】昨今飢餓の度を増す不況のため食ふに困つて遂に子を賣つて一家の飢を凌ぐとし農民があり生々しい農村悲劇として驚く人々の涙を誘つてゐる、高雄州岡山郡左營庄陸軍の「ひとこの種高雄市鹽埕町二丁目新興組長陳敏の紹介で鹽埕町二丁目新興組長陳敏宅に子を買りたいと申込んだ同家の主人に拒絶されたと聞く哀れ涙を誘ふたその顛末は十五日四に六人の子があり昨今の不況に苦しむ一家を支へてゆく術は絶望でその日〳〵の糧にも事欠くと言ふ悲惨な窮狀に際り、遂に意を決して斷腸の思愛の絆を斷つて陳玉祥（六）を知人を通じて高雄市鹽埕町市場原近の支那人陳子南張清鹽に百四十圓で賣り、その金を殘る一家の生活費に充てやうと秘心しまつたのでチ通れて先方を訪ねた人樂が飛躍のため遂に破綻となり、鹽埕して陳玉祥の中前鹽新興組長陳敏宅に連れ帰つたものである事が確明した

星霜二十年 けふぞ明治天皇祭

神去まして

臺南市の遙拜式

【臺南電話】二十日の明治天皇二十年祭に際り臺南市では同日午前九時より市公會堂に於て市主催の遙拜式を挙行により執行、今川知事代表多數參拜の當で當日は市内各月とも國旗を掲揚すべく市内各市廳所在地でも同様の遙拜式を行ふ筈定であると

嘉義遙拜式

【嘉義電話】嘉義市では三十日午前九時より公會堂後庭（雨天の際は大廣間）に於て明治天皇祭二十年遙拜式を主催する筈となり二十九日市内各官廳學校團體及び各町内會にその旨通知した

屏東街遙拜式

【屏東電話】屏東街に於ける明治天皇二十年祭遙拜式は三十日午前九時から小學校講堂で執行される

新竹で 納涼音樂會

新竹に於ける納涼音樂と活動の夕べは八月から十月まで左記日割に依り公會堂にて開催ると

八月六日　活動寫眞
同十四日　クチオ・レコード
同二十日　活動寫眞
同廿八日　クチオ・レコード
九月三日　音樂會
同十一日　クチオ・レコード
同廿五日　同上
十月九日　同上
同廿三日　同上
同三十日　國語公民講習所學藝會

臺南州成績 完納は九庄

臺南州の七年度稻納分州稅額收成績は綜合的に見て前年同期より多少の良好さを示して居るが大體戸數に於て僅り繳納に於て劣つて

暴風雨に逢ひ 又も漁船顚覆

乘組員四名行方不明

【高雄電話】高雄の東港街林牢所有の發動機漁船鵬起丸（十五噸乙）は二十八日午後六時半東港南州の地點で風雨のため顚覆し船體は大破乘組合八名の内蔡石成外三名は船底に捕行中の高雄の漁船第五金福丸に發見救助されて二十九日午前三時四十分高雄に歸港かくとその旨に届け出たので目下遊船廠員の行方捜査中である

臺南署管内 支那人業態

臺南警察署の七月二十二日現在臺南署管内華人國人の業態調べによれば

戸數	人口	
	男	三一六七人
	女	二〇五七人
	計	一一一〇人

であつて之れを勞働者及非勞働者に見て勞働者をなすもの

勞働者　男七〇八人　女四八人
非勞働者　男二〇四人　女一六四人

他人に雇はれ勞務に服するもの

勞働者　男七〇八人　女四八人
非勞働者　男八五人　女三一人

一定の職業定住なきもの

男一人　女二人
計　勞働者男一、七六八人　女九一四人　合計二、六八二人
非勞働者男二八人　女一九六人　合計四八五人

勞働者の總計する職業は七十九種に渡り内訳職業四一八人、雇傭大工三七二人、職業若力一九三人が主なるものであつて非勞働者では四十五種の内訳職業五三人、鉄工業三九人、時計商三人が職業なものである、鹽業職業の職は兩者を合せて八十九人を殺してゐる

後藤司令官 鳳山無電視察

【高雄電話】馬公要港部司令官後藤少將は二十九日午後一時鳳山無線電信所に出張視察の後同日午後十二時十九分臺中驛發列車で陸北したので首下知事は奈中迄同車見送つた

平塚長官歸北

【臺北電話】平塚警務局長官は二十九日臺中公會堂における全島警務課長會議開會式に臨場の後同日午後十二時十九分臺中驛發列車で陸北したので首下知事は奈中迄同車見送つた

花岡山公園の附屬幼稚園移轉論 具體化す模様

【花蓮港電話】本年新學期から開園してゐる花蓮港公學校附屬第二幼稚園は花岡山公園所在の附和會館に隣つて建てられてゐるが本島人一部の間に幼兒を通園せしめる不便であるといふのでこれを鹽埕町に使用して旧役場跡に新築すべしとの要望が出はれ具體化する模様である

臺南州聯合青年會 八月宣誓式擧行

團員千三百餘名參列して

【臺南電話】臺南州聯合青年會の八月宣誓式は三十日午前十時から臺南市公會堂で挙行され、各地方團體代表者約一千五百名の出席なる盛大なる式を挙行の上午前九時より代表者の宣誓を挙行の上午前十時より代表者の宣誓を挙行の上午前十時より代表者の宣誓を挙行の上午前十

ラヂオ欄

今日の番組

— J.F.A.K 七月三十日(土) —

午前の部

【六・〇〇】君の時代、今日のお天氣のお知らせ(東京)
【六・三〇】東京市勢調査(東京)
【七・〇〇】四年生の時間、南門小學校(東京)
【七・三〇】五年生の時間、雲城小學校(東京)
【八・〇〇】全國氣象通報(東京)
【八・三〇】家庭百科問答、內地茶の二ガミをとるには、魚類について蒸氣物を取る方法、中風患に對する良法、寢具補修及養蜂の要法
【一〇・〇〇】今日の家庭料理獻立、簡易洋料理(其三)晩餐
【一一・〇〇】日用品小賣値段、

午後の部

【〇・〇〇】放送局編輯ニュース
【〇・一〇】器樂(東京)
【一・〇〇】氣象通報(東京)
【一・三〇】明治懷古の夕べ(東京)講演未定
【六・三〇】夏季特別講座(東京)
【七・〇〇】管絃樂(東京)日比谷公園音樂堂より中繼、曲目未定、日本放送交響樂團、指揮山田耕作、解說堀內敬三
【八・三〇】ピアノ獨奏(東京)曲目未定、陸軍戸山學校軍楽隊、指揮長谷川伊藤藏
【九・〇〇】雲城小學校、唱歌、唱萬葉檢番、三味線小歌、富士彌、高次、小唄、宮城雲雀、高次、六代目四、博多節五、鯉かいな六、海苔寺
【九・二〇】時報、氣象通報(東京)
【九・三〇】東京市勢調査(東京)
【一〇・〇〇】放送局編輯ニュース(東京)
【一〇・一〇】器樂(東京)
【一一・〇〇】明治懷古の夕べ(東京)講演未定

夜間の部

【〇・一〇】放送局編輯ニュース(東京)
【〇・二〇】器樂(東京)
【一・〇〇】氣象通報(東京)
【一・三〇】明治懷古の夕べ(東京)講演未定

明治懷古の夕べ

(午後六時三十分)—講演と音樂を放送—日比谷公園音樂堂より中繼—

今晩は六時三十分から八時三十分まで二時間、世に明治懷古の夕べとして、東京からの中繼である懷かしい明治時代、古い日本の文化が、鹿鳴館の舞ひで西洋文明と相抵谷した時代、これを懷古して講演、音樂、文芸の順序で放送される。講演は聽て日比谷公園音樂堂よりの中繼である

▲六時三十分 講演(未定)

▽ゼンマイ 日本放送交響樂團 指揮 山田耕作

▽ゼンマイ 陸軍戸山學校軍楽隊 指揮 陸軍一等軍楽長 伊藤藏一

これに伊藤軍楽長が解說をつける。伊藤軍楽長は前軍楽長、故治氏の遺後その後を受ついだ人である。

▽舍せる羽織は黑なれど、背ずわ舍はせてきぬぎぬの、うしろ姿は三つ組、これがあなたの紋かいな

六、海安寺

梅は月夜朧げに青野、涼み船濱ぐ隅田川、月は石山影は矢山、遠く船の鐘は入谷、なほこれには城內雲三氏が曲に付いて解說をつけることになつてゐる

▲吹奏樂と唄歌

陸軍戸山學校軍楽隊 指揮 陸軍一等軍楽長 伊藤藏一

▽ゼンマイ 日本放送交響樂團 指揮 山田耕作

管絃樂

萬華老妓連の流行俚謠(臺北)

(午後九時より)

(唄)萬華檢番小歌、富士彌、六平 高次

(三味線)

一、安來節

安來千軒名の出た所 社日祭にとかみ山 (以下略)

(二)鶴絞江節

▽芝浦のさかまく波を乘切れば月はさえ行く太平洋、駿か山か空か越か、水天はうつる空一面、はるかひかりとアジンコート、行く末陸路は風

▽武夫は人の怖の下に住む、柳は風にもまさからはず、人に負けても我に勝て、さすれば天下に敵はない

▽朝鮮と支那と堺の鶴絞江を流すいかだはよけれど、雪や氷にさぎされて、明日はまた新義州に著きかねる

三、優一節

▽晩で名所はおはらひ橋よ、松が見えますほの紅のと〜

四、博多節

▽博多帶しめ乳割り坐り、さうかい、けじすの割かけで、歩む姿が割優、お月さんがちよいと出て松の影

▽月は月人でありながら、武士もまたはぬ天野河兵衛、人にかうと頼まれりや後へ引かない男

伊藤、敵打つまでこのふたばかりはあけられぬ

五、緑かいな

△夏の涼みは兩國の、出船入船屋形船、上も淺草星下り、玉屋の取りもつ縁かいな

△國唱歌(愛子△鶴田中春江八月鈴木ミサ子△ピアノ獨奏高△ヴァイオリン山崎良衛△チェロ張水谷△フルート住山力一、せきれい(北原白秋作詞、宮城道雄作曲)

一、山川のたぎつせの

せの〜岩にゐる島の

尾をふる島のせきれいの

ふとその岩を飛びさんぬ

二、山川のたぎつせの

せの〜岩にゐた島の

尾をふる島のせきれいの

一、こすもすの(鳥潟野雲子作詞宮城道雄作曲)

すこしつめたくにほにしく

消くはかなくたよ〜と

こすもすの花高くさく

秋の心を知る花か

新日本音樂

【午後八時三十分】(臺北)

薄桃色に高く咲く

三、紅蜀葵(小林愛雄作詞、宮城道雄作曲)

あけがたの生命に匂ふ

春の乙女の紅蜀葵

咲く朝は空を見て微ふくみ

即やかにほゝえむに

風は吹き雨にうたれて

散りゆく宵も

四、花園(葛原しげる作詞、宮城道雄作曲)

一、野邊に山邊に咲き出でし

色さまざまの花みなか

一夜の內に集り來て

咲くや香るやこの園に

見れば遊ぶ蝶のこと

月もかるがると踊れ踊れ

夜の御空にちりばめし

色さまざまの花みなか

畫間娯樂時間

—臺南も中繼—

【午後零時二十分より】

▼姿蓬音樂

一、萩寄姫 王風友

二、島龍伝 劉賢金

三、波武朝

▼四年生の時間 南門小學校 森村 月朗

▼五年生の時間 雲城小學校 梨山 鄭次

夏休み小學生復習時間

【午前十時より】(臺北)

▲簡易洋料理(その三)晩餐

一、コンソメ

牛肉二百瓦、玉葱八十瓦、人參八十瓦、水二千立、キャベツの葉二枚、グリーンピース四分一罐、鹽、胡椒少量

二、ビーフステキ

牛肉四百瓦、オリーブ油五十立、胡椒一瓦、馬鈴薯四百瓦、パセリ少量

三、パイナップル・パルフェ

パイナップル二百瓦、砂糖八十瓦、ゼエラチン六瓦、牛乳三百立、卵白六十瓦

夏季特別講座

【午前六時三十分】臺北

▼運動體操 第九講 中根正世

家庭料理獻立

【午前十時より】(臺北)

金村カネ授業

一夜の中に下り來て

咲くや香るやこの園に

さえづる小鳥さながらに

碧はり上げて唄へ唄へ

五、ひばり(西條八十作詞、宮城道雄作曲)

雲雀よひばり高く鳴け

麥生の丘の

水は光りて

流るる水も

雲雀よひばり

雲雀よひばり

わが悲しみを

高く鳴け

雲雀よひばり

春の暮

めぐるなり

波が聲も

かよふらん

夕空に

高く鳴け

人間の皮の話

面の皮より厚い腹の皮

堀口大學

他の動物の皮と同じく、人間の皮も發すことが出來る。その道のもの鑑りの云ふところに依ると、人間の皮は、他の皮より優秀で、丈夫なものだといふことだ。また牝牛の皮の一番嬉しい部分は、人間の皮に一番近いといふことである。面の皮は、人間の皮と同じ方法でやればよいのだろうである。方法としては薬品鞣なやり方がその代り鞣分時間がかからものらしい。何でも死ぬ前に鞣月エテルの中に浸しておいた上でさていよいよ鞣にかかるのだといふことだ。殺し立つた人間の皮は一見して鞣の皮よりよく鞣てゐる

X X

人間の皮を湯物の鞣鞣に用ることは何時の頃から行はれたものか、今日では確然その起源を知ることは出來ないらしい。聖徐する人間の皮を用ゐた裝幀の皮も古い遺物は、十八世紀時代のものであつて、何れも比較的新しいものばかりである。然しまた、それ以前に、この潤氣臭の悪い頃繁に鞣ひついた人間が無かつたとは、どうしても思はれない。それなのに今日十八世紀以前の古いものが殘つてゐない理由は、ただそのなめし方が不完全だつたため極古いものは、多くは腐になつてしまつたのだらうと考へられてゐる。またあるものは、現に今日鞣はつてゐるかも知れないのだが、結局の皮鞣や口傳がないので、眞に古い皮の裝幀だと認られてゐるらしい

X X

今日、人間の皮を用ゐた裝幀の書物が、最も多く存在してゐるのは英國と米國とである。また聖徐する一番古い人間の皮を用ゐた裝幀の書物も英國で出來たものである。昔から、人間の皮の裝幀した書物の大部分は貴者の所有だつたそしてこの傾向は今日なほ失はれ

すにゐるらしい。勿論、その鞣業上、彼專門者には、この氣味の悪い材料を手に入れる樣々な便宜が與へられてゐることにもよるであらうが、他方また貴者を敬とする人人の中には、書から鞣的な趣味や性癖を持つた人物の多かつたことも事實である

X X

ゴンクウル兄弟が書き殘した日記には「近頃、クラマル醫學博士の貴者が數名、鞣業になつたが、その理由は、彼等貴者がフォブウル・サン・トノレに住む有名の裝幀師で、女の死體の乳房の皮を剝いで製つた事實が發覺したからである」云々と書いてある

X X

その材料の點から云つたら、決して殘だの鞣だのと云ふものでは、ない場合に、人間の皮を裝幀した書物は、今日でもさう珍しくはない。ある好事家の調査によると、世界に現存するこの種の書物は五十冊を出ないだらうと云ふことだ。よつてこれらの中、何か出處のある有名な人物の皮や美人の皮である。ただの人間の皮でも、孔子の皮や美人のあか皮だと相當珍重されてゐる

X X

ルネ・キイクアアと云へば現にパリでも有名な裝本師だが、彼は數年制度の機會に心臓に置いた笑の下に「死ぬまでここに」といふ文句を刻書した人間の皮を手に入れて、それを例のフイリップの小說「ビュビュッド・モンパルナス」の裝幀に用ゐたと云つてゐる。彼はまた、メルシエット・コンビエ著の「乳房の記」を裝幀するに、乳首を中心にした女の乳房の皮を用ゐたといふことである。これなぞは正に適材適所の好用と云ふ向きであらう

X X

家庭百科問答

【午前九時三十分】(臺北)

▲內地茶の二ガミをとるには
▲魚類について蒸氣物をとる方法
▲中風患に對する良法
▲寢具補修法及養蜂の要法

妻の姙娠が疑問でならない

私は明治三十八年生れの青年です。大正十五年妻を娶り今三人の子供を持つ親となりました。臨時雇で妻内は姙娠中です。この胎兒は誰の私には疑問で九月頃が臨期のやうです。もし九月とすると妻に出來た子に違ひ私の知らない事が明かです。何故なれば妻は十月末の妻帶は昨年一月になつてからは、私は妻に對して、この胎兒は誰の子か、申してゐる妻を問ひ詰めたが、妻は、この胎兒は私の子だと、なたとして責めるべきか、

なり私に疑念でなりません。私は和九月が臨期だとすると臨胎を確認すべく考へてゐますが、妻はあくまでも、思ひ切つて、私の子だと、妻は、私のとるべき途を何卒お教へて下さい(小學生)

疑へば際限ない出産後まで待て

あなたのお手紙によると、あなたは自分の妻を疑ひつゝ、何も知らない、確かめ、なかなか、

身の上相談

相談相手もなく悩みに係る相談上の問題で御相談になりたい方は、氏名の上相談係宛で御申出下さい。電話や面會はお斷りします

家庭料理獻立

(其三)晩餐

一、ビーフステキ

牛肉四百瓦、オリーブ油五十立、胡椒一瓦、馬鈴薯四百瓦、パセリ少量

三、パイナップル・パルフェ

パイナップル二百瓦、砂糖八十瓦、ゼエラチン六瓦、牛乳三百立、卵白六十瓦

家庭百科問答

【午前九時三十分】(臺北)

▲內地茶の二ガミをとるには
▲魚類について蒸氣物をとる方法
▲中風患に對する良法
▲寢具補修法及養蜂の要法

人間の皮の話

面の皮より厚い腹の皮

堀口大學

他の動物の皮と同じく、人間の皮も發すことが出來る。その道のもの鑑りの云ふところに依ると、人間の皮は、他の皮より優秀で、丈夫なものだといふことだ。また牝牛の皮の一番嬉しい部分は、人間の皮に一番近いといふことである。面の皮は、人間の皮と同じ方法でやればよいのだろうである。方法としては薬品鞣なやり方がその代り鞣分時間がかからものらしい。何でも死ぬ前に鞣月エテルの中に浸しておいた上でさていよいよ鞣にかかるのだといふことだ。殺し立つた人間の皮は一見して鞣の皮よりよく鞣てゐる

X X

人間の皮を湯物の鞣鞣に用ゐることは何時の頃から行はれたものか、今日では確然その起源を知ることは出來ないらしい。聖徐する人間の皮を用ゐた裝幀の皮も古い遺物は、十八世紀時代のものであつて、何れも比較的新しいものばかりである。然しまた、それ以前に、この潤氣臭の悪い頃繁に鞣ひついた人間が無かつたとは、どうしても思はれない。それなのに今日十八世紀以前の古いものが殘つてゐない理由は、ただそのなめし方が不完全だつたため極古いものは、多くは腐になつてしまつたのだらうと考へられてゐる。またあるものは、現に今日鞣はつてゐるかも知れないのだが、結局の皮鞣や口傳がないので、眞に古い皮の裝幀だと認られてゐるらしい

X X

今日、人間の皮を用ゐた裝幀の書物が、最も多く存在してゐるのは英國と米國とである。また聖徐する一番古い人間の皮を用ゐた裝幀の書物も英國で出來たものである。昔から、人間の皮の裝幀した書物の大部分は貴者の所有だつたそしてこの傾向は今日なほ失はれ

すにゐるらしい。勿論、その鞣業上、彼專門者には、この氣味の悪い材料を手に入れる樣々な便宜が與へられてゐることにもよるであらうが、他方また貴者を敬とする人人の中には、書から鞣的な趣味や性癖を持つた人物の多かつたことも事實である

X X

ゴンクウル兄弟が書き殘した日記には「近頃、クラマル醫學博士の貴者が數名、鞣業になつたが、その理由は、彼等貴者がフォブウル・サン・トノレに住む有名の裝幀師で、女の死體の乳房の皮を剝いで製つた事實が發覺したからである」云々と書いてある

X X

その材料の點から云つたら、決して殘だの鞣だのと云ふものでは、ない場合に、人間の皮を裝幀した書物は、今日でもさう珍しくはない。ある好事家の調査によると、世界に現存するこの種の書物は五十冊を出ないだらうと云ふことだ。よつてこれらの中、何か出處のある有名な人物の皮や美人の皮である。ただの人間の皮でも、孔子の皮や美人のあか皮だと相當珍重されてゐる

X X

ルネ・キイクアアと云へば現にパリでも有名な裝本師だが、彼は數年制度の機會に心臓に置いた笑の下に「死ぬまでここに」といふ文句を刻書した人間の皮を手に入れて、それを例のフイリップの小說「ビュビュッド・モンパルナス」の裝幀に用ゐたと云つてゐる。彼はまた、メルシエット・コンビエ著の「乳房の記」を裝幀するに、乳首を中心にした女の乳房の皮を用ゐたといふことである。これなぞは正に適材適所の好用と云ふ向きであらう

X X

ジェムス・アレンと云へば現代の思想史の中でも特に著名な作家だが、死後に現せられたほどの思想家だが、この男は、遺稿の中に、「人間の皮」と題して、人間の皮の裝幀の起源を、ある人物の皮の裝幀の上に「ある死んだ女の髮見」と金字で打たせたといふ。(ラ)

訂正

二十九日付本紙夕刊一面臺北州北部鞣皮製成所の記事中金額八百円に九個を減じとあるは九百を增加の誤りにつき訂正す

萬なかだち

求職一件一回 豆腐試拾錢 豆腐七拾錢 匠 他一回 名簿 簡

店員入用 優遇人數十年十一月六日七歳より中十一 供給師成商會 電九六三協成商店

店員入用 二十二歳內地人五十歳 人木武藏商店 富士町二の一 石坂商店

求 家族編成內地人五十歳 文化住宅 二人 ◎淺草區內 ◎淺草區內 ◎淺草區內

三社協定と米運賃改正

船會社は二十五錢を主張

砂糖運賃にも及ぼん

大阪商船・近海郵船・東洋汽船の三社間に既報の如く臺灣航路に對する協定成立しその細目も略ぼ取纏めとなつた模様で、取敢ず臺灣総督府の大宗砂糖米の運賃を協定することとなり内地の各本社より百斤二十五錢に引上げ九月より實施するやうにとの指圖があつたので商船の青木基藤、中川益雄両支店長、近藤の臺本支店長と折衝來北せる長島汽船の齋藤出張員氏とは二十九日午前十一時より午後に亙つて商船室北出張所にて種々打合せをなしたが、百斤二十五錢と云へば從來のネット十五錢乃至十三錢に比し十錢以上の引上げとなりそれだけ荷主否生産者に轉嫁せらるることは米價不振の今日可なりの痛苦であるが船會社としては一擔二十五錢は一噸三圓七十五錢に相當し採算上さまで高いものでないと主張してゐる、何れ来月頃船會社より砂糖商へ通知しその承認を求めて三社と各砂糖商組合の間に協議せらるることになるであらう、併し砂糖商側ではネット二十錢位は仕方ないものとして黙認してゐるが船會社の強引通り契約に應ずるか否かが問題であるとみられてゐる、因みに臺灣は六、七年期の運賃十七錢、鹿兒島二錢を引き正味十五錢で契約されたが、三社の協定成立と共に米運賃が上る以上七、八年期の積取運賃は當然引上げらるべくその交渉は何れ九月乃至十月に入り開始せらるるだらうが、その改定賃率は米の運賃より幾らか安くなくては糖業聯合會も應ぜざるべく恐らく米の運賃以上に接衝を要するのでないかとみられてゐる

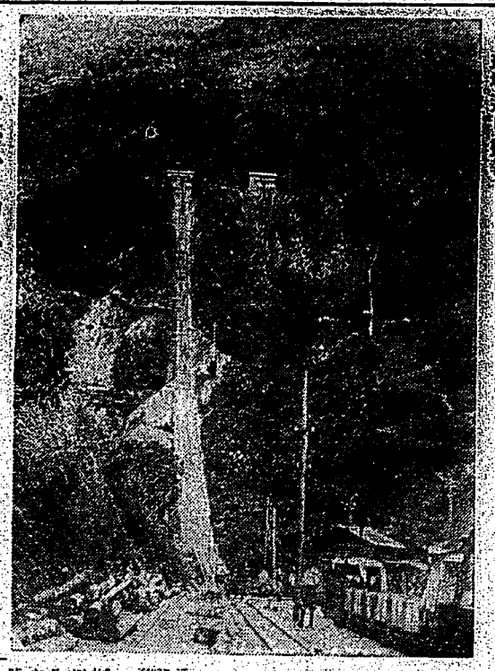

現場巡り畫報（第三工區島島間鉄道）コイケンのイングライン

世界的記録

一甲當りの産糖が一千百七十擔

産糖向上品評會での收穫

滿洲新興社主催臺灣産糖向上品評會は昨年度の産糖中優秀なる製糖工場でも甲當産糖高三百擔を超ゆるものは無であるのにその三倍強に相當する實績は先づ世界一の記録と云つても過言ではない右製糖所長は右の實績を挙げるまでには栽培上あらゆる努力を傾注し甘蔗を倒伏せしめないやう機を組み眞剣に伸長せしめたので當五二次草丈二丈三尺に達し充分登熟せしめたのを採取したものである

七十擔といふ驚くべき一大記録を作つた、爪哇に於ける優秀なる製糖工場でも甲當産糖高三百擔を超ゆるものは無であるのにその三倍強に相當する實績は先づ世界一の記録と云つても過言ではない右製糖所長は右の實績を挙げるまでには栽培上あらゆる努力を傾注し甘蔗を倒伏せしめないやう機を組み眞剣に伸長せしめたので當五二次草丈二丈三尺に達し充分登熟せしめたのを採取したものである

諒解を求めに

村田商船副社長

近く來臺に決す

【神戸二十九日發本社特電】商船の自主的安協による長島汽船の臺灣航路割込に成功したが更に之が調印は本月末頃の調印決定を見る事になつてゐた所小野五郎戸支店長、藤本商船東洋汽船長、木村長島汽船專務は相携へて二十八日夜行にて上京二十九日東京郵船本社に於て打合せ調印の決定を見る事になつた、米その他の運賃は決定後でなければ不明なる運賃値上げは荷主の都合もあり故多分九月よりとなるものの如くである、尚米は元の運賃に近く表面三割値下げとなる見込みである因に村田商船副社長は臺本東洋汽船長を伴ひ來月九日發業務視察の中に宜蘭に出張し甘蔗の製糖作業を視察する筈である

鐵道省の納入炭

互助會の要求

【大阪二十九日發本社特電】鐵道省納入炭に關しては筑豫互助會は同省の本年度契約數量の総方針に對し大手筋に譲歩せしめ互助會側係の納入炭を減縮する事を聯合會に要求してゐたが別項の通り聯合會理事會にて大手筋と互助會との個別的協議とする事になつたので互助會代表が直ちに大手筋三井、三菱、麻生、貝島、安川、古河、横畑、鶴原の各社を歴訪交渉を開始した、互助會の要求は大手筋の分九月よりとなるものの如くである、尚米は元の運賃に近く表面三割値下げとなる見込みである因に村田商船副社長は臺本東洋汽船長を伴ひ來月九日發業務視察の中に宜蘭に出張し甘蔗の製糖作業を視察する筈である

大動力を孕む日月潭工事

本工事に入つて既に半歳

各工區現場廻り…（七）

十萬キロの

行政區域に……

工費入札額……

二番茶茶況

二工區と乘る……

隧道の完成……

電車停留場……

商工會

常議員會

移入制限問題を協議

勸業無盡總會

配當七分强

商業美術

バリエテ（C）

新聞廣告雜景

賣上げの二割減を宣傳に

蓬萊米が九州へ大移出

産地出越しの事實歴然

商工銀行

總會開催

臺南新式製糖場

第一回蔗調成績

世界的記録

一甲當の甘蔗收穫

米統制反對に朝鮮有力者

内地で反對運動

海事雑俎

株式

公債

爲替

銀塊

米穀

砂糖

商況（廿九日）

臺米相場

米況

東京株式闇況後場

東京株式闇況前場

東京銀行實株

東京長期

東京短期

大阪長期後場休會

大阪長期

大阪短期

東京國債

神戸日米爲替

米日爲替

米英クロス

穀肥

シカゴ小麥

大連特産

絲況

神戸豆粕

神戸市中相場

大阪現物

大阪定期

東京短期

東京長期

東京短期

東京現物

東京定期

東京相場

東京株式闇況後場

東京株式闇況前場

東京銀行實株

けふから開始される オリムピック 種目別日割

八月十三日までの細目一覧

スポーツ

思ひを馳せマラトンの野に馳せ、母國の榮譽を己が雙肩に擔ひ五大洲の各國より選ばれて集ふ名譽の戰士が熱血して技を競ふ第十回萬國オリムピック大會はいよ〳〵三十日より米國ロサンゼルスに開催される事になつた、强豪米國に對して歐洲の諸國は如何に對するか？九千萬の國民より選ばれた我が日本の代表選手は如何なる戰績を母國の民に報ずるか？各競技は左の日割に依つて開始される

種目別日割

◇重量揚——於オーディトリアム
第一日(七月三十日)後六時
第二日(七月三十一日)後一時、後七時

◇陸上——於スタディアム
第一日(七月三十一日)後一時半
四百米豫選第一組選(男)走高跳決勝(男)砲丸投決勝(男)百米第一豫選(男)八百米豫選(男)四百米第二豫選(男)百米第二豫選(男)四百米豫選(男)
△第二日(八月一日)後一時半
百米豫選第一豫選(男)走幅跳決勝(男)圓盤投決勝(女)二百米第一豫選(男)八百米決勝(男)百米決勝(男)百米決勝(女)百十米豫選(男)二百米第二豫選(男)
△第三日(八月二日)後一時半
五萬米豫選、二百米準決勝(男)棒高跳決勝(男)圓盤投決勝(男)八十米豫選(女)百十米障碍決勝(男)二百米決勝(男)千五百米豫選(男)
△第四日(八月三日)後一時半
百米準決勝(男)鐵つぶて投決勝(男)百米決勝(男)四百米障碍決勝(男)八十米豫選(女)百十米障碍決勝(男)二百米決勝(男)千五百米豫選(男)
△第五日(八月四日)後二時半
四百米第二豫選(男)やり投決勝(男)八十米豫選(女)千五百米決勝(男)四百米第二豫選(男)八十米障碍決勝(女)
△第六日(八月五日)前十時
十種百米、十種豫選、四百米準決勝(男)十種砲丸五千米決勝(男)十種砲丸決勝(男)四百米決勝(男)十種四百米
△第七日(八月六日)前十時
十種百十米豫選、十種圓盤投、四百米豫選第一豫選(男)十種棒高跳、四百米豫選第二豫選(女)三千米障碍決勝(男)十種槍投、千六百米豫選第一豫選(男)十種千五百米
△第八日(八月七日)後二時
走高跳決勝(女)四百米豫選第一豫選(男)四百米決勝(男)マラソン、四百米繼走決勝(女)千六百米繼走決勝(男)千六百米繼走決勝(男)

◇フエンシング——於アーモリー
第一日(七月三十一日)後一時
第二日(八月一日)前九時、後一時
第三日(八月二日)後一時
第四日(八月三日)前八時、後一時
第五日(八月四日)後一時
第六日(八月五日)前八時、後一時
第七日(八月六日)前九時
第八日(八月七日)後二時
第九日(八月八日)前九時、後一時
第十日(八月九日)後一時
第十一日(八月十日)後一時
第十二日(八月十一日)前八時、後一時
第十三日(八月十二日)後一時

◇レスリング——於オーディトリアム
第一日(八月一日)自由型前十一時、後六時
第二日(八月二日)同前十一時、後六時
第三日(八月三日)同前十一時、後六時
第四日(八月四日)グレコ・ローマン型前十一時、後六時
第五日(八月五日)同前十一時、後六時
第六日(八月六日)同前十一時、後六時
第七日(八月七日)同決勝後二時

◇自轉車——於ローズ・ボール
第一日(八月一日)後七時半
第二日(八月二日)後七時半
第三日(八月三日)後七時半
第四日(八月四日)前八時

◇ホッケー——於スタディアム
第一日(八月一日)後七時半
第二日(八月二日)前九時
第三日(八月三日)前九時
第四日(八月四日)前九時
第五日(八月五日)正午
第六日(八月六日)後三時四十分
第七日(八月八日)決勝後二時半
第八日(八月十一日)決勝後二時半

◇五種競技
第一日(八月一日)リヂイエラ
第二日(八月二日)フエンシング前八時アーモリー
第三日(八月四日)射的場前九時
第四日(八月五日)馬術前九時
スウイミング・スタディアム
第五日(八月六日)同郊前九時

◇ヨット——於ロサンゼルス灣
第一日(八月五日)正午
第二日(八月六日)正午
第三日(八月七日)正午
第四日(八月八日)正午
第五日(八月九日)正午
第六日(八月十日)正午
第七日(八月十一日)正午
第八日(八月十二日)正午

◇競泳——於スウイミング・スタディアム
△第一日(八月六日)前九時
百米自由型豫選(男)二百米平泳豫選(女)水球、百米自由型豫選(女)百米自由型準決勝(男)水球
△第二日(八月七日)前九時半
二百米平泳準決勝(女)水球、百米自由型準決勝(女)百米自由型決勝(男)水球
△第三日(八月八日)前八時半
跳込決勝(男)八百米繼泳豫選(男)水球百米自由型決勝(女)四百米自由型豫選(男)水球
△第四日(八月九日)前十時
四百米自由型豫選(男)百米背泳豫選(男)四百米繼泳豫選(女)水球、繼續跳込(女)四百米自由型決勝(女)水球
△第五日(八月十日)前十時
百米背泳決勝(男)二百米背泳豫選(男)水球、百米自由型豫選(女)水球、千五百米自由型豫選(男)二百米平泳豫選(男)百米背泳準決勝(男)
△第六日(八月十一日)前十時
四百米自由型豫選(女)千五百米自由型豫選(男)二百米(男)水球、千五百米自由型豫選三(男)二百米平泳豫選(男)百米背泳準決勝(男)
△第七日(八月十二日)前九時
百米背泳決勝(女)水球
高跳込決勝(女)四百米自由型準決勝(女)水球、二百米平泳準決勝(男)千五百米自由型豫選(男)水球
△第八日(八月十三日)前九時
決勝(男)百米背泳決勝(男)四百米繼泳決勝(女)水球
△第八日(八月十三日)前九時
高跳込決勝(男)二百米平泳決勝(男)四百米自由型決勝(女)千五百米自由型決勝(男)四百米繼泳決勝(男)

◇ラグロス
第一日(八月七日)後三時十五分
第二日(八月八日)後一時半
第三日(八月十一日)後一時半

◇體操——於スタディアム
第一日(八月九日)前八時
第二日(八月十日)前八時
第三日(八月十日)前八時後三時
第四日(八月十一日)前八時
第五日(八月十二日)前八時

◇アメリカ蹴球試合
八月八日於スタディアム

◇競漕——於ロング・ビーチ
第一日(八月八日)前八時、後一時
第二日(八月十日)前八時、後一時
第三日(八月十一日)前八時、後一時
第四日(八月十二日)前八時、後一時

◇拳闘——於オーディトリアム
第一日(八月九日)後二時、後八時
第二日(八月十日)前九時、後二時、後八時
第三日(八月十一日)前九時、後二時、後八時
第四日(八月十二日)後二時、後八時
第五日(八月十三日)後二時、後八時

◇馬術——於リヴィエラ
第一日(八月十一日)前八時、後二時
第二日(八月十二日)前八時、後二時
第三日(八月十三日)前八時、後二時
射的(八月十三日)(鐵鋼)前九時
(鐵鋼)前九時

紺碧の大空 壯絶 ―浪乘りの愉悅―

婦女子も容易に出來る

臺銀水泳部 大島信吉

リキラリと波頭を光らせながら默默と岸に迫つて來るさゝな一波の うねりが磯上り盛上り遂に碎へ得 ずに消つて突進する、壯絶とは はうか快絶とは云はうか其の痛快味は言に味はふ者のみによつて得られる無上の快悅であるばかりで無く見る人をしても亦思はず快哉を 唱ばしむるに充分なものである。 觀者諸君は彼の

打寄する波 波に酔つてはより遠く繰出されたフロートボールが眼くる白波に乘るよりも

にキラ 默默と 岸に 波の 痛快 ばしむ

白銀の玉を 敷く波 間を縫る飛魚の如くシブキを切つて岸に向つて突進する、壯絶とは

波乘に適當 のやつ 海岸 出来 波乘 出来 打寄せる

砂濱が最も 理想的 立つ所が濱の變化なくなだらかなスロープとなつて居るから、遠浅ければ遠い程效果的であると云ふことになる。故に淺き濱の爲めに海中に溺死することの如き、安全第一とする婦女子の遊泳場としての適當な所は波乘りの大小は

波の大小は 波乘に適當 砂濱が最も 理想的 波乘りの愉悅 婦女子と雖も容易に出來る 紺碧の大空 壯絶 ―浪乘りの愉悅―

游泳者等の 波乘りの愉悅 婦女子と雖も容易に出來る 紺碧の大空 壯絶 ―浪乘りの愉悅―

好機を逸せず 波乘りの愉悅 婦女子と雖も容易に出來る 紺碧の大空 壯絶 ―浪乘りの愉悅―

スタートが 遅れ波乘りの愉悅 婦女子と雖も容易に出來る 紺碧の大空 壯絶 ―浪乘りの愉悅―

逆落しの形 波乘りの愉悅 婦女子と雖も容易に出來る 紺碧の大空 壯絶 ―浪乘りの愉悅―

左手と揃へ 波乘りの愉悅 婦女子と雖も容易に出來る 紺碧の大空 壯絶 ―浪乘りの愉悅―

海は高らかに 波乘りの愉悅 婦女子と雖も容易に出來る 紺碧の大空 壯絶 ―浪乘りの愉悅―

臺日歌壇

安成二郎選

角板山 英子

わが眼の流れてゆけば淋山に五日の月淵の淵けき雲を踏みつつうたを我によす梨の友の友はみな淚しと思き鼓二年すくれは

桑水 酒井すす子

まき水のあとすかしも上接先に庭水をめでて子らと語りつつ

桑花 山路 白雨

長雨に咲の濡りのしるくして普色小屋かけの曲馬の群に小雨降る 蓮山道をそぼぬれて行く

蓮蕚を除りし庭主に朝雨の降りそぐ菩提かなりける

同 ゆかり

同時に尻を

出來るだけ高く浮かせ雷とうき出す樣にして潜行中其の姿勢を維持すれば潜は自然に身體を進んで行く但し之は素人には難しく の樂でコツを必要とするであらう、以上で潜水法の實際につき述べた通り平易に述べた積りである

本文一讀の

樂せられた事柄は現實に潜水實際に選手たるの資格を具備せられたることを茲に明言することが出來る

潜水の實際は一朝一夕の業に出來ることは到底不可能である、最後に潜水に於て何人の海水浴場か潜り乘りに適するかの問題に就いては 潜者諸君自覺し來た

見聞の機に

聞まれどるものの多くの人を潜り導いのの人を北潜水に思ふものであ るが妄想附近のについて言及すれば第一に潜水ゴールペー潜は潜水に 潜くる要多く先づ不適と言はねばならぬ 潜水海水浴場は平潮時に於て潜水場は 位の潜場な潜水場があり潜れぬこ ともないが潜者日には或は

相當樂しむ

出來るのではないだらうか 潜者は潜水の外海面に大の興味を おいたが潜水場果然適の所が見 當らなかつたら 潜水場に 乘つてゐる、乘樂のみが充分と 言かぬが相當潜者を興へてくれる 唯一の海水浴で潜者達にとつて 不大に利用するべき海岸である ことを 潜者するならば潜者よ時期は今である

海は高らかに

つて潜水の爲の潜者を大手をひ ろげて歡迎するであらう 潜者の氣行が潜者として 潜分なりとも本島に於ける新潜場の に必要する所あらば潜者の爲に 提供する所である（七・七・二八記）

招かざる客（一）

（59）

生方敏郎作 中野修二畫

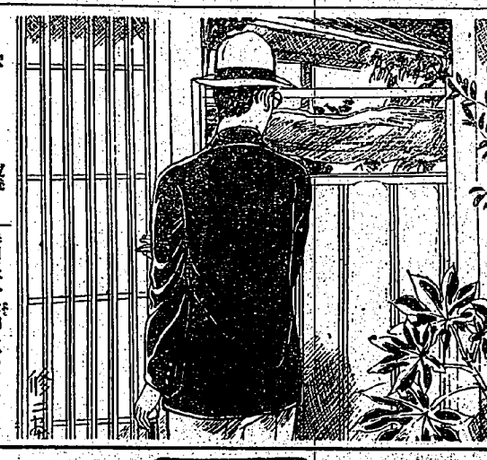

曙光

潜者の留守の中でも、また遊つて行つた町子の家で、裏枝子のるる間でも來客の話は進められなかつたのさ、春田は一口食べたご馳走なかつたやうな、貴年者にとつて聞くべきいい話を身の中に苦しみながら、夜更けて小石川の自宅へと歩つた。

春田の降りた江戸川の電車終點電停店など、四、五軒の商店の店先の電燈があかく〜とかがやいてゐるが、それから先きは、行けば行くほど町筋もさびれ暗い街道で春田の家の長屋は勿論疎開まつて居るた。

だが、春田は自分の家の門を入ると、庭の向ふに、客間が明るくまだ誰か起きてゐるらしいのを見た。（客でもあるか見たら）

十三歳の少女泥棒
一夜に八軒を襲ふ
藝妓の家を狙つて
夜明け方徘徊中を捕はる

大阪の時より窃盗を働き、三年前家賃の方へ襲られた未亡南家の後女となつて、遠北へ来てから盗賊が盗々頻り、本延紙、李延紙その他知名の家を十数回となく荒し廻り、何回となく南北市内を徘徊を受けたが、何回も無事に盗賊を受けたが、何回も無事に盗賊を打合せた上同少女、盗賊を矯正すべく数ケ月間とりの女の足に錠をはめ第四を歩行し昨夕程度にしてゐたが、二十九日の深夜に家人の寝静まつた隙に家に忍び込み、所から鍵を盗み出して戸錠を開け家を脱出して有金品を盗んだものである

八月四日午前八時、日本對印度、八月午後二時半、日本對アメリカ、十一日午後二時半印度對アメリカ

式年祭
前日の儀
厳かに執行

【東京二十九日發電通】明治大帝の御偉業を偲び奉る二十年式年祭前日の儀は二十九日午後四時から代々木明治神宮で行はれた、この日朝来の雲霧に拘らず、御國徳を偲ぶ参拝者引きも切らず、御國徳二位ノ局の外大隈侯爵、世話掛、側近に奉仕した老女官、南部相等も参拝した

千餘の小學生出動
マラソン選手を應援
在留邦人の力瘤の入れ方

【ロサンゼルス二十八日發電通特派員發】マラソン三郎士藤田、横浜三郎、横浜三郎、横浜三郎の三人ファンランドのルルも選手として、オリムピック大會出場を拒否さるるやうなことは大會を目前に控へ重大問題となつてゐたが二十八日に開かれた同國アマチュア競技聯盟委員會は、ルルの出場を正式に拒否した之に依り日本のマラソン界を配し、駆けながら選手に応援を與へ、小學生一千餘の他を総ロの成績を示し離く選手が乗つて應援することとなつた

遂に拒否さる
マラソンに於ける日本の優勝は有望
大島、長尾君調子よろし

【ロサンゼルス二十八日電通特派員發】本日の練習で大島鎮吉君は三時間に十四米七九を乗に挑び、長尾健吉君は乗に挑び五十米三〇の成績を示し離く調子が乗つて來た

ヌルミの出場
ホッケー試合日取
参加は三ケ國

【ロサンゼルス二十八日電通特派員發】二十八日の國際オリムピック委員會に於て一九三六年の第四回冬季オリムピック委員會で決定

第四回冬季大會は
ドイツで開催
オリムピック委員會で決定

【ロサンゼルス二十八日電通特派員發】本日の國際オリムピック委員會に於て一九三六年の第四回冬季オリムピック大會もドイツで開催されることに決定した

第一審で懲役十年
覆審部で無罪の判決
開導所の老鰻同志の傷害
正當防衛だとて

嘉北地方法院刑事部で第一審に懲役十年を言渡された被告が、高等法院覆審部で無罪を言渡された

傷害致死事件

昨年十二月一日朝嘉義市内の料理屋で、嘉北新聞記者、嘉義市三重埔三重埔の某氏が、嘉義五〇一周歳祭に参加するため、嘉義市内の料理屋で、嘉義市内の料理屋で、嘉義市内の料理屋で

漢文 臺灣日日新報

臨時議會期日期間

將於二日閣議決定之

公債須於三年間發行

二十九日東京電。二十九日定例閣議。午前十時。在官邸開會。高橋藏相。關蔵財源全部。不得不依公債。此公債之發行。照今日非常情態。須以三箇年間敷拾。至昭和九年度公債發行總額。依法律決定。其年度剩發行額。於政府根據緩急。具有彈力性。夫公債發行總額。欲提出臨時議會。各省救濟事業豫算已集齊。概依公債財源者。更欲諮於閣議。

公債發行額。俟五省會議決定。小山法相。述二千圓未滿少額債務調停法律案立案之經緯。臨時議會召集期日期間之決定。議於二日之閣議。午後零時半散會。

國策研究倶樂部

懇談會中安達氏演說

二十九日東京電。國策研究倶樂部。已得交涉團體資格。二十八日午後七時。在丸之內會館。開懇親會。安達謙藏氏。有左記演說。九時過散會。

倶樂部諸旋人。有非常時對策之腹案。堆積如山。我等照新政黨根本方針。作製具體案。欲於天下公衆之前。討論決定。來月初立黨準備會。正式決定準備委員。希推薦天下識者爲顧問而協力。我等同志立黨之綱領。若果的聲明之。

一、國際正義之再建。

一、國民政治之徹底。

一、大衆生活之保障。

被兵匪拉致

三滿鐵社員脫歸

二十八日奉天電。安奉線鴨綠山丁切滿鐵社員石川線路工長松浦線路手。與村警手。被匪賊拉致以來。已二十日間。與村警手。於二十八日午後四時。救出歸來。石川。松浦兩名。數日中或得救出。右三名之救出。殊猛大刀會匪非常活躍。使由匪賊監視中脫出因感大刀會匪亦有人情味。三男於八日既被拉致。匪賊頭目訪友知我鴨冠山守備隊追擊。其後侵入之大刀會匪二百。被我討伐隊之十字砲火所攻。頭目多爲捕獲。以滿鐵社員救出爲交換條件。乞爲部下助命。及得我守備隊長諒解。即追捕訪友賊團。二十四日。發見兩邊北數里宿營中之賊團。乃夜襲之。使三邦人脫出。

學良欲買俄國武器

俄國不應促其下野

二十八日新京電。據學良因對反滿洲國軍武器藥糧送之途壯絕。欲從俄國買入。使在奉斯科之英德憲。交涉購入。而俄國不應。希其奮東祥平和。慨然下野。以圖民衆利福。拒其要求云。

浦風乘組員

凱旋

二十九日橫須賀電。橫須賀鎮守府所屬軍艦浦風乘組員下士官兵二百三十九名。二十九日午前六時半乘特務艦青島。由上海凱旋。

紐育株昂

小麥亦起價

二十八日紐育電。兩三日來。紐育株式市場。二十

中國陸軍砲兵大佐

在東京謀排日

廿五日送還本國

二十九日東京電。牛込區原町三丁目八十六番地居住中國陸軍砲兵大佐貞尚欽(二八)潛入日本。指導抗日運動。二十五日受追放命令。二十八日午後七時十分。以東京驛發列車。送還氏國。貞於昭和六年八月一日。入戶山學校體操科。劍術科。十二月辛業歸國本年六月再來京。計畫排日運動。滯在東京。欲發刊排日新聞。對湖南省當局何健氏。提出建白書。謂民國宜速對日宣戰。

反學良運動有活動

東北將僚促反張派舉兵

二十九日東京電。總合陸軍當報。學良爲防止熱河省境。移駐軍隊。反張派卽於平津地方。斷爲反張軍事好機到來。與反張派互通氣脈。之東北軍將僚中。恐與日本軍惹事。促反張派舉兵。反張運動。已呈活氣。

領中國代理公使。蔡展福氏辭表。於二十八日中央常務會議可決。後任。擬前實業部長孔祥熙氏。

前吉林總領事

已內定爲香港總領事

二十九日東京電。外務省前命奉天駐在領事森岡正平氏爲吉林總領事。前吉林總領事石射猪太郎氏。內定爲香港總領事。

蔡廷楷在漳第一陣

爲共匪軍所敗退歸

十九路軍虛名掃地

南船南華航路鳳山丸。去二十七日未明。入基隆港檢疫後。六時半。入內港同船有厦門旭瀛書院々長汪司從太郎氏。爲歸鄉夢基歸臺。談曰。

蔡廷楷。聲明。此次十九路軍之本來使命。如整理省內軍閥。與討伐共產軍。若非此完了。不得注力抗日。然事實上彼於上海。爲我軍所敗。懷恐怖之心。又漳州陣屯之同軍。數日前。至漳州與龍岩中間。爲討伐共產軍。派遣先鋒部隊。爲其所敗逃歸。一般謂十九路軍優秀。虛有其名云。

專賣局

豫算會議

專賣局。昭和八年度豫算。二十八日午前九時。

花蓮港八年度豫算

中校及水道擴張確定

督府當局似有難色

花蓮港廳。明年度新規事業。只立案最小限度之緊急事業。而對督府要求編織紡運動關係。此雖非花蓮港廳直接事業。本應與高雄法院。同時施設。而所決定。主要事業。新設男子中等學校。新設花蓮港高等女子學校。補習科。水道擴張。法院設置等。其他爲水利治水事業之小規模者。雖有多種要求。而督府當局。將容認至如何程度。殊爲疑問。聞如男子中等學校。固爲一般所期待。第四宣蘭地方。原總督政治。故望各方面。皆爲感起。張大反對之聲也云云。

移米制限反對問題

內地情勢未可樂觀

反對之聲希望更張大

臺灣米移入制限反對。臺北實業會。實行委員。連袂訪督府要路。已如所報。反對陳情後。據某委員談也。移入制限反對。非攻擊總督政治。亦非欲反對者。蓋其結果。乃違守日本帝國全體之大局。而援總督政治。故望各方面。皆爲感起。張大反對之聲也云云。

新刊紹介

臺灣經濟研究會。此回發行臺灣倉庫會社專務三卷俊夫氏所著臺北商工會議所設置論。一、設置急務論。二、會議所法草案。四、會議所會骨子。五、事務及權限。六、會員資格。七、議員定數與比率問題。八、選舉人級別選舉區議員任期九、特別議員與權限。十、經費及其徵收法。會議所定款。十一、臺灣臺北商工會規約。

米國出征軍人團

與警官隊衝突亂鬪

軍隊出動始鎭壓之

二十八日華盛頓電。歐洲大戰出征軍人。要求年金卽時支給現金。在華盛頓久已作出運動。二十八日。與欲追陳情團之數百警官隊衝突大亂鬪。後被警官隊所追。約五千名之出征軍人。在市中示威行進。復再衝突。郵警大統領。命騎兵出動。以催淚彈應酬。彈出征軍人團。使其逃走。市中乃歸平靜。亂騎動死者一名。負傷十八名。又出征軍人。以此暴動。係出於一部過激分子之策動。聯邦部亦不專統制。郵警大統領。命司法當局。調查組織的過激分子之策動。

臺灣米

專賣局豫算會議

臺灣米移入制限反對。臺北實業會。實行委員。連袂訪督府要路。已如所報。反對陳情後。據某委員談也。移入制限反對。非攻擊總督政治。亦非欲反對者。蓋其結果。乃違守日本帝國全體之大局。而援總督政治。故望各方面。皆爲感起。張大反對之聲也云云。

臺灣米移入制限問題

內地情勢未可樂觀

反對之聲希望更張大

臺灣米移入制限反對。臺北實業會。實行委員。連袂訪督府要路。已如所報。反對陳情後。據某委員談也。移入制限反對。非攻擊總督政治。亦非欲反對者。蓋其結果。乃違守日本帝國全體之大局。而援總督政治。故望各方面。皆爲感起。張大反對之聲也云云。

配當五分

彰銀總會決議

彰化銀行第五十四回。定時株主總會。去二十八日開於市民館。出席者三十名。坂本寒務課長。出席者三十餘名。坂本寒務課長。就議長席。開始協議事項。(經濟新報)俱照原案。承認可決。配當五分。而取締役吳汝祥。坂本素魯氏。寧頻蔡三氏。任滿改選。則俱重任。專務課謝辭。州知事代理中田內務部長。祝辭。大要謂財界變動以降之影響。業績仍佳。此乃諸重役之力量。此去尚屬警戒之期。仍要竭力奮鬪。不至有退化云云。

時評

○

高橋老藏相。所立米穀安定案。雖未成法律。而一發表。全國日落之米價。均漲幾分。安定之功見矣。

○

米爲全國第一大宗土產。民食所賴。農商所關。不使奸人地斷。有以安定。所謂三大國難。皆專而舒之安達謙藏老。所唱國際正義再建。大衆生活保障。國民政治徹底。三者能行不患不安內和外也。他政黨誰肯披誠附和乎。

○

民政黨。指摘國策研究倶樂部。布散黃白。盛其黨員以去。倶樂部。則愈其誣。然將一笑置之。盛黨如何。眞相不得不明也。

○

華北將領會議。韓復榘石主自重是。而俄人不應武器賣買交涉。轉勸張學良若下野。息事寧人亦是也不知張君能審時勢。早決去留否。

○

瑞芳公學校刈稻光景

少年剪紐團

不日送檢察

臺北警署。日前檢舉市內建成町陳溫得。年十五。外六名之少年剪紐團。究問已畢。不日將送交檢察局。其爲剪紐原因。均爲生于貧家。不受教育。與不良少年遊。不知覺之間。遂成盜癖。且多係發子。受盜交易慫恿待難場。奔出宿于市場及妓家。更與不良少年交。漸與俱化云云。

南州蕃地開拓

開磋商會

俟決定後計畫

今川臺南州知事。發視察理蕃在課長。押見。三浦實施。一、蕃社之通路改設。三、開墾產業施設。四、州下蕃地開拓。開磋商會。各依左記事項。交換意見。

一、蕃社集團。六、其他事項等。

官吏身分保障案

二相與首相協議

二十九日東京電。鳩山。小山。永井三相。二十九日午前九時半。閣議之前。柴田書記官長。與堀切法制局長官會見。聽取橫府精查委員會之官吏身分保障案審議經過。及其修正意見。協議對策後。更與齋藤首相交換意見。同委員會權限之諮問機關。欲作決議機關之事。政府反對之。又委員會構成期。橫府亦有反對意見。尙有研究余地。大體意見一致。在閣議交換意見。

外務省內及駐外大公使級

近將大異動

二十九日東京電。內田外相。爲刷新帝國外交。外務本省並大公使級。將有廣範圍人事異動。其第一步。二十九日。命駐墨大使黃田堂宗氏。駐意大使吉田茂氏。駐西一部。石井菊次郎氏。駐仏大使。內田外相。代理蔡在課長。押見。三浦實施。一、蕃社之通路改設。三、開墾產業施設。四、州下蕃地開拓。開磋商會。各依左記事項。交換意見。

一、蕃社集團。六、其他事項等。

岳父忌辰撮影記念後

寫眞現出亡父肖像

臺北市樂地町三丁目五番地鈴木恒藏氏家。本年營於令岳第三次忌辰。全家族於私宅前。撮影記念。追敬日後。一閱寫眞。則見令岳父肖像。現於其間鈴木氏。雖否認。而其所出之夫人。及令弟本社營業部勤務山本氏。均談如左。肖像酷似亡父。或言撮影之時。有人步過。撮入影片。亦未可知。然果有人步過。寫眞師。當無不知之理。此等珍奇寫眞。人人懇請增酒。至今酒賜於人者。已有數片云云。

臺南市魚塭

業戶近況

臺南市魚塭業戶。數年來爲百物價低落影響。經營之前途。稱不順適者。十有七、八。至本年間。始暫平順。原因臺前雖耕俱係高宿。入昨年。從新契約賤料亦較低廉。就中有期間未滿者。然業主方面。

基隆市議蔬菜代行

將改歸直營

基隆市。去二十六日。集諸卸業委員于二層樓接室開委員會。桑原市尹。小島助役。赤木勸業課長。其他列席。協議終由市當局提出編德市場之蔬菜代行會社設立問題。熱心討論。謂代行會社。創立委員不論如何人物。際此不況時。誠難調達運轉資金六萬圓。而對會社設立。亦無非難。若會社運轉資金不能調達。恐遭嫌於後日。其際更要十分考慮。將現有負債整理。使賣者間者。

臺中市豆腐店

器具場所不潔

不許製造

臺中署。日前對市內豆腐店。詳細調查製造場及器具等。均極不潔。督注意之。最不清潔之柳町。率嬉碳。年三十七。同若松町。江海。年六十七。去二十八日。不許製造。此外十軒。皆川淺井水。將檢查水質。若有害者。卽一律禁止使用。再或不德。按禁止營業云。

嘉郡庄務研究

嘉義郡庄事務研究會。定來三十日午前十時。開于竹崎庄役場。研究事項如左。

一、關于支出證據書整理之件。二、關於過誤納金過年度退還之件。(以上小梅庄)。三、關於庄稅及其他歲入依第三十二條會計時效消滅整理之件。四、關于後期分州稅徵收交付受入之件。五、戶稅由土地生產扣除嘉南圳水租所關之件。六、官租地土地資料要移送所關之件。

竊盜犯誤審案

當事者作如何觀

既報臺北州海山郡中和庄四十張三十五番地林石金爲臺灣酒行貴金屬竊盜犯人。雖至上告審。按部其究竟。然終冒不白之冤。被判決懲役一年。造刑期滿了出獄。始查出眞犯人問此。誤審案情。大發動世人視聽。然爲何使司法官誤審乎。卽之各司法官談如左。

自屬不得。然在地方法院。應盡最善努力審理也。被疑者林石金。於公判。不強硬否認犯罪自卽告白。雖言其贓品爲其情婦所寄。然其情婦劉游氏金。爲瞞自己犯罪。推辭不知。其所陳述。被疑者不利。是以林石金。辯不三審。

防止策

法院與警察充實

伴野院長談

伴野臺北地方法院長。談

其冤莫白在法院。今後對卽此事件。要行注意自卽庸警。然在警察官諸君。亦希努力於犯罪合法的搜查。卽冀圖警察署。或法院之充實也在目下狀態。警察或法院。固案件多。殊形忙碌故欲防止誤審案件。增加人員。充實內部。是亦爲其一策云。

虛僞自白

歸本人過失

刑事補償不適用

起訴林石金之柳澤檢察官談曰。

結局思之。不勝慚愧。南署輕造此事件來時。林石金。對于余之取調自供「爲余竊取」。「爲余無錯」加之處分贓品。證人之情婦。推辭不知爲是。倘其他之檢察官取調此案件之時。亦應當爲起訴也。若有一言供述。爲冤枉。則余應當再取調情婦。故眞犯人應能早發見。且自已應爲自白服刑。關此誤刑雖適用內地之刑事補償法。亦歸於本人之過失。故檢察官。不負其責任云云。

犯罪調查

圖合理化

一面監督總之臺北州刑事課。對自已自首爲眞犯人之林石金情婦。臺北市建成町一丁目百四十八番地劉游氏金(年三十九)之犯罪。懺悔取調結果。犯行直後。劉游氏金掛贓品之手指。往市內某寫眞館撮影紀念。爲其證據物之寫眞。已發見。亦可以證明林石金之冤枉。關此誤審事件。東刑事課長談曰。林石金。爲眞犯人。送往檢察局當時之刑事。業已退官。故不得聞其詳細。在州刑事課。爲欲圖犯罪搜查之合理化。今後欲金完其職能。採內地搜查之長。以整不備之點。而期萬全云。

新莊

布教講演

圓山寶洞宗。爲新莊街後場後援。去二十八日午後七時半起假當街媽祖宮內。開布教講演會。首由阿文根街長。述開會辭。後有高林主簿老師。張國臭簿存。陳詮淨諸氏講演。至十時餘方散。是夜聽衆數百名云。

監查郡衙

臺北州。爲監查新莊郡役所事務。訂來八月一日起三日間。派臺州屬。監查其庶務及會計云。

臨時總會

乾洲庄信用組合。訂三十日午後一時起。在和尙洲公學校內開臨時總會。協議事項。一、經費負擔金問題。一、三重埔分離後負擔任補

新刊

詩

四十書懷　李少春

塵海浮沈四十年。滄桑回首思綿綿。功名已墮煙幻。背傲何妨世濟存心

東石

豫防注射

東石庄。因鑑對岸虎疫猖獗。去三十七日。醫院在地部長一千八百餘名。豫防注射云。

視察延期

東石郡教育係。主催。澎湖島視察團。本定二十八日午前八時由東石港乘發動機船出發。關係各方面。已準備完畢。但因天氣不穩。暴風雨襲來。遂爲無期延期云。

高雄

盜難得賞

去二十一日午後四時頃。至十二時之間。高雄市鹽埕町四丁目十六番地飲食店。失去十圓。報警搜索。田中。昨南刑事。赴現場檢驗。疑爲常來被雇者。竊爲無期延期云。

車撞老人

去二十八日午後一時四十五分頃。高雄共榮自動車商會。有乘合自動車高第百八十四號。爲運轉手張明發(年二十)操縱向西子灣進行中。驟至壽山洞(自東側九十米之處點)。擴倒壽町二十七番地伊嚴文太郎年六十七。兩腿關節部。均負擦過傷。治療翌十日間。右翻頂部等。亦有擦傷云。

臺南市魚塭

業戶近況

臺南市。魚塭業戶。數年來爲百物價低落影響。經營之前途。稱不順適者。十有七、八。至本年間。始暫平順。原因臺前雖耕俱係高宿。入昨年。從新契約賤料亦較低廉。就中有期間未滿者。然業主方面。

義方居雅集

蘭社螺鈴錄

王鍾選

右左

左七右十六人。光

家世背運　出像門。吳秀五桂茂祖豐。嘉賓民。止庶高會。雅集陸。右七子。

腹深坎畔。圖窟圖。樂綏天倫妙英論。五桂香。時稱壽日。詩聲和與喜聲喧。

左八右廿四山房燕山道法作。御登。千古流芳跡尚存。安得小。齊客帶滿。吟風嘯月共傾樽。

右八秋　鶴仙府盤根。裔族繁。鑾芳桂子與蘭孫。龍潭地。似會稽勝。少長群賢萃一門。

廣告

◉吐瀉救急　長栗
◉至寶平安散
平安散
乾元藥行
電話一〇六七番　番地
臺北市永樂町三丁目四番地